DESTRUÍDA (EM TERRA) A AVIAÇÃO EGÍPCIA

ANO XXIX — RIO DE JANEIRO, SEXTA-FEIRA, 2 DE NOVEMBRO DE 1956 — N. 8.684

Diario Carioca

☆ Fundador: J. E. DE MACEDO SOARES ☆

Diretor Presidente: Horácio de Carvalho Jr. — Diretor Redator-Chefe: Danton Jobim

ISRAEL DESBARATA EXÉRCITO INIMIGO

RÚSSIA INVADE HUNGRIA LIVRE

PASSEATA DA LIBERTAÇÃO

[illegible] — Uma compacta multidão de patriotas húngaros, conduzindo o pavilhão tricolor da Hungria, desfila vitoriosamente pelas ruas de Budapest, após seu triunfo ter sido oficialmente reconhecido pelo govêrno de Imre Nagy. (Foto UP, especial para o DC).

Pedida proteção à ONU

NAÇÕES UNIDAS, VIENA, BUDAPESTE e PARIS, 1 — (Condensado da FP e UP especial para o DC) — Fôrças blindadas russas invadiram a Hungria, ocupando pontos estratégicos do país, em sensacional reviravolta do govêrno soviético que anunciara a retirada de suas tropas de Budapeste.

A capital húngara está novamente cercada por tropas soviéticas que ocuparam o aeporto local. Tôda comunicação da Hungria com o Exterior foi cortada e dois aviões da Cruz Vermelha foram impedidos de descer em Budapeste, por aceso fogo.

Protesto e apêlo

Após denunciar o Acôrdo de Varsóvia e declarar a Hungria "país neutro", o govêrno do sr. Imre Nagy protestou junto à União Soviética contra a invasão do país e lançou dramático apelo de imediata ajuda às Nações Unidas.

Tropas de invasão

As estradas da Hungria Oriental estão "inundadas de soldados russos". De manhã, começaram a entrar na Hungria importantes unidades soviéticas procedentes da Ucrânia, principalmente de Zahonja e da Rumânia. Essas unidades se compõem de destacamentos blindados, de artilharia e infantaria.

Novas concentrações de fôrças russas, cada vez mais numerosas, atravessam as fronteiras húngaras, avançando sôbre Budapeste. Esta notícia provocou em tôda a Hungria, indignação inexcedível tanto maior porquanto o govêrno russo prometera não enviar tropas para a Hungria, promessa esta confirmada por Mikoyan e Suslov, quando estiveram anteontem na capital húngara.

Marselheza

A rádio húngaro Miskolcz Libre anunciou que unidades blindadas soviéticas estacionadas na Tchecos-Eslováquia e na Rumânia atravessaram a fronteira húngara e avançam para Budapeste.

Depois de dar essa notícia, a emissora lançou ao ar os acordes da Marselheza, conclamando o povo húngaro à luta contra o inimigo.

Bombardeio russo

Na região de Papa, na Hungria Ocidental, bombardeiros soviéticos atacaram unidades do exército húngaro. O aeroporto de Budapeste foi bloqueado por tropas blindadas soviéticas. As regiões orientais da Hun-

(Conclui na 2.ª pág.)

Cresce movimento na Alemanha contra o comunismo

BERLIM e PARIS, 1 — (FP e UP-DC) — Apesar das rigorosas medidas de precaução desde alguns dias adotadas pelas fôrças soviéticas, a Alemanha Oriental, onde se sucedem as manifestações estudantis de franca hostilidade ao regime comunista, está sob iminente ameaça de ver-se às voltas com um movimento de libertação nacional, nos moldes dos verificados na Polônia e Hungria.

Lançando um ultimato ao Govêrno, os estudantes alemães exigiram a adoção imediata de quatro providências: abolição do ensino obrigatório do idioma russo e do marxismo nas escolas e universidades; desestalinização nas escolas e universidades, suspensão do adestramento para-militar e eleições livres nos conselhos estudantis.

APOIO AOS REBELDES

Uma delegação da Universidade de Humbold, de Berlim Oriental, enviou cabograma à Universidade de Budapeste, manifestando seu apoio e solidariedade aos revolucionários húngaros.

Quinhentos estudantes da mesma Universidade enviaram, também, mensagem ao Ministério da Educação, exigindo que se suspenda imediatamente o ensino obrigatório do russo e do marxismo. Atitude idêntica está sendo adotada pelos estudantes de outras universidades e escolas.

ATAQUE À JUVENTUDE

Pronunciamentos de estudantes de diversas universidades da Alemanha Oriental condenaram e criticaram acerbamente a Organização Juvenil Comunista, cuja abolição reivindicam.

Essas exigências, sem precedentes na Alemanha Oriental, indicam que os estudantes talvez iniciem outra revolta no estilo da provocada pelos estudantes da Hungria, visando a democratização do país.

OS COMANDOS SUICIDAS

GHAZA — Estes são os "Comandos Suicidas" egípcios (na foto UP, conduzindo a bandeira revolucionária egípcia), cujas bases foram o primeiro alvo das tropas israelenses quando invadiram o Egito, nas proximidades de um entroncamento ferroviário que conduz ao Canal de Suez.

Propoem EE. UU. fim imediato das hostilidades

NAÇÕES UNIDAS, 1 — (UP e FP-DC) — Os Estados Unidos — com apoio da Índia — propuseram que a assembléia-geral da ONU considere em reunião de emergência, esta noite, uma recomendação para que se suspendam imediatamente as hostilidades no Oriente Próximo e se retirem do Egito as fôrças da Grã-Bretanha, França e Israel.

A assembléia reuniu-se às 17,33 encerrando a primeira sessão às 19,38 horas. As 23,30 teve início a segunda sessão — precedida de negociações dos EE.UU. para acelerar a votação da sua proposta — não se esperando para esta noite a votação, pois há 19 oradores inscritos, acreditando-se que êsse número ainda venha a aumentar.

DEBATE IMEDIATO

O sr. Dag Hammarskjold, Secretário-Geral da ONU, declarou aberta a sessão e convidou, para presidi-lo, o Embaixador do Chile, sr. Rudecindo Ortega.

Este, dizendo em poucas palavras que todos tinham consciência da extrema gravidade da situação mundial, deu início imediato ao debate, falando, então o delegado francês, De Guiringaud, para dizer que não cabia considerar na Assembléia as acusações de agressão formuladas pelo Egito contra seu país e o Reino Unido.

MAIORIA ESMAGADORA

A despeito da oposição do delegado francês, a Assembléia aprovou o programa da reunião pela maioria de 62 votos contra dois, êstes da Grã-Bretanha e França. Houve sete abstenções: Entre os países que se abstiveram figuravam a Austrália, Nova Zelândia, Holanda, Bélgica e Israel.

O primeiro orador do debate foi Omar Laufti, do Egito, que disse ter sua pátria sofrido uma "sanguinária agressão" e que o ataque de Israel foi uma incursão de represália. Acusou, em seguida, Israel, Grã-Bretanha e França de terem agido acumpliciada e deliberadamente, passando a relatar a agressão.

SEM SAÍDA

No final, declarou o delegado egípcio, que "enquanto as Nações Unidas não adotarem medidas necessárias, não tem outra alternativa que se defender desta agressão não provocada".

CEILÃO DISCORDOU

R.S.S. Gunewardene, do Ceilão, disse que seu país, embora membro da Comunidade Britânica, desaprova o proceder do Reino Unido. Acrescentou que o tempo corre e as Na-

(Conclui na 2.ª pág.)

Posse de Nunes Leal

O sr. Vitor Nunes Leal, novo Chefe da Casa Civil da Presidência da República, tomará posse do cargo em cerimônia que se realizará, às 9 horas de segunda-feira próxima, no Salão Amarelo do Catete, presentes o presidente Juscelino Kubitschek, o Chefe da Casa Militar, Ministros de Estado e outras autoridades.

Em seguida, no Gabinete do Chefe da Casa Civil, o sr. Alvaro Lins transmitirá o cargo ao seu substituto, ocasião em que ambos discursarão. Finalmente, os membros dos gabinetes Civil e Militar prestarão uma homenagem ao sr. Alvaro Lins, que deixa o cargo para ser Embaixador em Lisboa.

Dispensa de Tancredo

O Presidente da República, que havia anteriormente escolhido e convidado o sr. Tancredo Neves para a Chefia da Casa Civil, só concordou em dispensá-lo dêsse convite depois de aceitar as razões que lhe foram reiteradamente apresentadas nesse sentido pelo convidado.

A êsse respeito, aliás, o presidente Kubitschek declarou ontem:

— Efetivamente, o senhor Tancredo Neves foi convidado para ocupar a chefia da Casa Civil. Entretanto, os motivos pessoais que alegou para não aceitar a incumbência fizeram-me não insistir no convite. Já ocupa êle um cargo de confiança no Govêrno, o de mais alta importância na execução da sua política financeira; e a sua permanência na Carteira de Redescontos do Banco do Brasil assegura a sua co-

(Conclui na 2.ª pág.)

Bombardeio do Egito sem interrupção

LONDRES, CAIRO, PARIS, NICÓSIA e TEL-AVIV, 1 — (FP-UP-DC) — Notícias de Israel dão como virtualmente encerrada a campanha militar empreendida contra o Egito, na área da Peninsula do Sinai, com a completa desorganização das fôrças egípcias.

Informa, por seu turno, o Quartel General franco-britânico que esta noite foram destruidos 50 aviões egípcios e outros 40 ficaram avariados, em consequência dos ataques aéreos partidos de bases em terra e de porta-aviões.

INVASÃO IMINENTE

Vasos de guerra britânicos foram assinalados rumando para as duas saidas do Canal de Suez, o que conduz à conclusão de que dentro das próximas 24 horas terão inicio os desembarques de tropas a fim de executar as operações de ocupação da zona do Canal.

O general Charles Keightley, comandante-chefe das tropas franco-britânicas, declarou que o bombardeio aeéro, que castiga ininterruptamente os objetivos militares, prosseguirá "até que o Egito crie juizo", acrescentando que a extensão das operações dependerá da presteza do Govêrno egipcio em aceitar as condições que lhe foram oferecidas.

AVIÕES RUSSOS

Na competição até agora travada, os aviões "Valiant" e "Camberra" usados pelos israelenses têm levado vantagem sôbre os aparêlhos de fabricação russa, inclusive os jactos "Mig-17".

Entre os aviões egípcios destruídos em terra pela aviação aliada, figuram bombardeiros a jacto "Ilyushin Il-14", de fabricação russa, que se encontrava no aeroporto militar a oeste do Cairo.

OBSTRUÍDO, TALVEZ, O CANAL

Comunicado do Cairo informa que a aviação inglêsa afundou um navio egípcio dentro do Canal de Suez, que assim ficou obstruído. Entretanto, o comando aliado informa que os próprios egípcios levavam o navio para afundá-lo no Canal, tentando o bloqueio, sendo obstados pela aviação britânica, que realizou o afundamento aparentemente em local onde ainda não obstrui a passagem.

EM PLENA RETIRADA

"Em plena retirada, abandonando o grosso dos seus apetrechos" é como o comunicado oficial das tropas israelenses descrevem a situação das tropas egípcias na Península do Sinai, sendo as baixas das tropas de Nasser, entre mortos, feridos e prisioneiros, avaliadas em 5.000 homens.

Acrescenta o Govêrno de Israel, que seus mortos não atingem no total de uma centena e que muitos tanques apreendidos estavam em condições de ser usados imediatamente e o estão sendo com a simples providência de dirigir os seus canhões e mudar o rumo de sua marcha contra as tropas egípcias.

UMA GUERRA TOTAL

Apesar disso, Nasser proclamou sua decisão de manter a luta na base de uma guerra total, em cada aldeia e em cada trincheira. A tomada da localidade de Raffa marca o isolamento da região chamada "Bolsão de Gaza", onde se encontram cêrca de 20.000 soldados egípcios e 250.000 refugiados da Palestina. A rádio de Israel, falando em árabe, pediu à população que se conserve calma, pois, findou o domínio de Nasser na região e nenhuma represália será tomada desde que todos aceitem pacificamente a entrada dos israelenses. Os refugiados estão sendo abastecidos por intermédio da UNRRA. Já foi expedido o "ultimatum" às fôrças de Gaza para que se rendam "antes que seja demasiado tarde". Milhares de árabes e

(Conclui na 2.ª pág.)

O TEMPO

Tempo: Entre nublado e encoberto, sujeito a chuvas.
Temperatura: Estável.
Ventos: Do Sul, fracos.
Máxima: 25,4.
Mínima: 17,5.

Revolta também na Rumânia

VIENA, 1 — (UP-DC) — Estudantes rumenos e a polícia entraram em choque, durante manifestações realizadas em Bucarest contra o regime comunista — dizem informações dignas de crédito aqui chegadas.

Viajantes chegados a esta capital disseram que milhares de estudantes anticomunistas lutaram com a polícia em Bucarest, Timisosra, Siziu e outras cidades.

★ Washington e a guerra do Egito ★

À hora em que escrevemos, inglêses e franceses se aproximam da costa egípcia, a fim de efetuarem desembarques nas proximidades do Canal de Suez.

E' a guerra. Uma guerra limitada, tanto quanto possível num mundo em que os conflitos locais tendem a generalizar-se.

Será difícil prever as consequências de uma expedição como a que decidiram empreender as duas maiores potências européias, mas o que já se pôde verificar é que se quebrou pela primeira vez, no após-guerra, a unidade de ação do Ocidente. Tudo está indicando que França e Grã-Bretanha se aventuraram a uma ação que, nesta hora, de nenhum modo convinha ao Govêrno norte-americano, pelo menos ao seu chefe, que se acha às vésperas de uma eleição renhida, em que será um dos candidatos.

Sem dúvida, o Departamento de Estado vinha sendo informado. até certa altura, dos passos que estavam dando ou pretendiam dar seus aliados europeus Mas ninguém acredita que possa ter aprovado o uso da fôrça para resolver o caso de Suez em hora tão incômoda, em que uma decisão como essa coloca o candidato Eisenhower na difícil posição de escolher entre judeus e árabes, bem como entre apoiar seus associados na defesa do Ocidente e evitar qualquer atitude que importe em perigo de guerra.

O povo americano é sinceramente pacifista e foi preparado durante longos anos para crer firmemente na eficácia do instrumental das Nações Unidas. Não seria fácil convencê-lo de que as nações européias usaram de um direito recorrendo à fôrça e agiram corretamente quando utilizaram o veto para impedir a intervenção da ONU Parece evidente, para quem conhece os Estados Unidos, que a moral do homem comum — mais amplamente, a opinião pública americana — não pode aceitar passivamente que seu govêrno adote, no caso, uma posição realista.

Eisenhower saiu-se bem de seu primeiro encontro com os jornalistas depois do fato consumado. Deu uma no cravo, outra na ferradura. Falou mais como presidente que como candidato, dizem os telegramas. Na realidade, falou cem-por-cento como candidato, deixando bem Israel e o bloco franco-britânico, mas condenando em tese o uso da violência.

Das declarações do Chefe de Estado americano se infere que a Casa Branca se perdeu o contrôle da situação, o perdeu apenas na primeira hora, ante a surprêsa do ataque de Israel e do ultimato anglo-francês. Sabe Eisenhower que, acima dos interêsses eleitorais dos republicanos, e apesar do horror da opinião pública a qualquer ação que possa levar à guerra, a conduta de seus aliados consulta, em última análise, aos interêsses permanentes dos Estados Unidos: significa um seríssimo revés para a política de aproximação com o russos, que se vai acentuando no Oriente Próximo

Em todo caso, a situação, sendo grave, tem também seus aspectos pitorescos Afinal de constas quem adivinharia um mês atrás que ainda veríamos o delegado soviético apoiando uma proposta americana na ONU e os melhores aliados de Washington usando o veto para abater uma proposição do delegado *yankee*?

Essa associação acidental e transitória dos interêsses russos e americanos é, sem dúvida, benéfica, prenunciando que o conflito não se estenderá a um choque entre as grandes potências.

Além do mais, o Foreign Office e o Quai d'Orsay escolheram bem o momento para uma ação enérgica em Suez. Esperaram que fôsse possível uma ofensiva da parte de Israel contra as posições egípcias e que as coisas se complicassem suficientemente para as bandas dos satélites russos, como reflexo, aliás, das graves divergências na cúpula do PC soviético. A luta pelo poder em Moscou pareceu a Londres, como a Paris, capaz de assegurar a neutralidade russa, hipótese que só será válida se se admitir uma decisão rápida da luta, de modo que o coronel Nasser seja "mossadeguizado" em curto prazo.

Mas... e se a batalha do Egito durar mais que o razoável? Não teríamos ali uma nova Espanha ou uma nova Coréia, com a intervenção ostensiva das grandes potências em disputa?

Esta a pergunta que fica no ar.

DANTON JOBIM

BOTAFOGO GANHOU FÁCIL

Abrindo a 4.ª rodada do returno do campeonato carioca, o Botafogo se impôs, ontem à tarde, ao São Cristóvão, por 4x0, com facilidade. Na foto, o segundo tento do vencedor, feito por Garrincha, que, depois de vencer seu marcador na corrida, atirou violentamente, tendo a bola resvalado no goleiro Rui e, já ao entrar no gol, ser empurrada por Jorge (encoberto), num desesperado esfôrço para evitar o tento. (Reportagem completa na 9.ª página).

"SÃO PAULO"
COMPANHIA NACIONAL DE SEGUROS DE VIDA
DIRETORES
Dr. José Maria Whitaker
Dr. Erasmo Teixeira de Assumpção
Dr. José Carlos de Macedo Soares
Sede — Rua 15 de Novembro, 324 — São Paulo
Sucursal no Rio de Janeiro — Av. Rio Branco, 173 — 10.º andar

RÚSSIA ARTICULA BLOCO PRÓ-EGITO

CONFERÊNCIA ÁRABE

NOVA YORK — Numa sala da sede das Nações Unidas, em Nova York, o delegado do Egito na ONU, Omar Loutfi (ao centro) discute o ataque israelense ao Egito com Abdul Rifai (à esquerda) e Thabet Khaledi, ambos da Jordânia, pouco antes de reunir-se o Conselho de Segurança para debater a questão. — (Foto UP, especial para o D.C.).

Com países do pacto de Bandoeng

MOSCOU — ANKARA — DAMASCO — BAGDAD — PARIS — CAMBERRA — AMÃ — NOVA DELHI — DJAKARTA, 1 — (FP-UP-DC) — A União Soviética pediu a convocação de uma conferência de todos os países signatários do Tratado de Bandoeng, para formação de um bloco afro-asiático de apoio ao Egito. O primeiro passo nesse sentido foi dado pelo primeiro-ministro Bulganin, dirigindo-se ao "premier" indiano Nehru e pelo presidente Veroschilov ao Presidente da Indonésia, sr. Sukarno.

Bulganin também enviou mensagem ao presidente Eisenhower, mas o texto dêsse documento não foi divulgado. Diversos países árabes estão assentando providências nitidamente de guerra, devendo encontrar-se em Teerã, dentro em breve, sob a presidência do Xá do Irã e presente o general Iskander Mirza, Presidente da República do Paquistão, para discutir a situação no Oriente Médio. Os quatro países são membros do Pacto de Bagdad.

REAÇÃO NO MUNDO

São as seguintes as reações oficiais provocadas pela guerra entre Israel e o Egito, nos países mais pròximamente interessados no conflito:

Síria — O Supremo Conselho de Defesa decretou «estado de emergência» e a mobilização geral no território sírio. Sirenes de defesa passiva soaram à noite, durante uma hora. Foram chamados, para consultas, os embaixadores na Grã-Bretanha e na França.

Arábia Saudita — Foi decretada mobilização geral, expressamente em apoio eventual do Egito.

Turquia — As autoridades do govêrno se abstiveram de qualquer comentário sôbre a intervenção franco-britânica no Oriente. Nenhuma reação foi notada nos meios oficiais nem nas fontes oficiosas.

China Comunista — O Govêrno divulgou comunicado oficial, pela Agência Nova China, condenando a intervenção franco-britânica, pronunciando-se por uma solução pacífica da questão.

Iugoslávia — O Govêrno manifestou «profundo amargor» ante a intervenção franco-britânica no Egito, classificando de brutal o bombardeio das bases aéreas egípcias.

Canadá — O Presidente do Conselho de Ministros do Canadá, sr. Louis St. Laurent, declarou que o Canadá ainda não decidiu sôbre a atitude que adotará na atual emergência. «Não critico, nem censuro o que fazem outros governos» — declarou, visivelmente irritado pela insistência dos jornalistas que o interpelaram.

Austrália — O «premier» Tobert Menzies, falando no Parlamento, definiu a intervenção anglo-francesa no Egito como «uma ação policial, empreendida em circunstância de grande emergência, destinada a manter separados os combatentes e deixar, assim, que prevaleça a moderação». Classificou de «grande infortúnio» a oposição norte-americana às duas potências européias e declarou considerar que a premência de tempo não permitiria consultas da Grã-Bretanha aos países da «Commonwealth», antes de pôr em prática as medidas que adotou.

Jordânia — O Gabinete jordanense resolveu romper relações diplomáticas com a França. O govêrno britânico ofereceu garantias de que não serão utilizadas tropas com base na Jordânia para ataques ao Egito.

Iraque — Foi declarada a lei marcial e se preparam urgentes consultas aos países aliados de ambas as partes na luta franco-britânica contra o Egito. Foi declarado que o Iraque apoiará militarmente o Egito e se dirigiram protestos contra a ação dos governos da França e da Inglaterra.

Nova Delhi — O govêrno indiano manifestou pesar pela invasão do território egípcio pelas tropas de Israel e declarou que constitui uma flagrante violação da carta da ONU a ação franco-britânica contra o Egito, admitindo que será forçosa uma reação na África e na Ásia, em conseqüência dos bombardeios de aeródromos egípcios. Nehru enviou uma mensagem a Eisenhower propondo que os Estados Unidos e a Índia adotem medida conjunta para restabelecer a paz no Oriente Próximo. Dirigiu-se Nehru, em cartas pessoais, também a Eden e Nasser, além de enviar protesto oficial ao govêrno britânico. «Na metade do século XX voltamos aos processos de violência dos séculos XVII e XIX» — disse Nehru.

Indonésia — O Presidente da República da Indonésia, sr. Ahmed Soekarno, declarou que pretende visitar o Egito no mês de janeiro, deixando Djakarta no dia 15 de dezembro para percorrer sucessivamente a Índia, o Paquistão, a Síria, o Líbano, o Sudão e o Ceilão, antes de chegar ao Egito.

IKE NÃO GOSTOU

WASHINGTON — O presidente Eisenhower, tendo ao lado seu Secretário de Estado Foster Dulles, num intervalo da reunião em que tomou conhecimento dos acontecimentos do Egito. O bom-humor aparente de Ike não o impediu de manifestar desagrado pela atitude franco-britânica. — (Foto UP, especial para o D. C.)

Árabes sabotarão petróleo

CAIRO e ROMA, 1 — (FP-UP-DC) — A Federação Internacional dos Sindicatos Árabes fêz um apêlo aos trabalhadores árabes para que destruam as instalações petrolíferas no Oriente Próximo e no Oriente Médio, a fim de impedir embarques de petróleo para a França e a Inglaterra.

Entretanto uma rádio não identificada, falando em língua árabe, fêz sucessivas exortações para que os trabalhadores não executem essa ordem, pois o prejuízo maior recairia, no final, sôbre os próprios países árabes.

Farouk aproveita

Revela-se agora que o ex-rei Farouk, do Egito, enviou mensagens aos presidentes Eisenhower e Coty e ao "premier" Eden pedindo que fosse poupado o povo egípcio, que não tem culpa dos erros do govêrno Nasser. Essa mensagem estaria datada do dia 19 de outubro.

Rompeu o Egito com a França e a Inglaterra

LONDRES, CAIRO E PARIS, 1 — (FP-UP-DC) — O Embaixador do Egito, sr. Kamal Elhin Abdel Nabi notificou oficialmente o Govêrno francês de que seu país rompeu relações diplomáticas com a França. O pessoal da Embaixada egípcia e os estudantes dêsse país, que vivem na França, estão se preparando para partir para à Suíça.

De igual modo, a Embaixada do Egito informou oficialmente à Grã-Bretanha que o Govêrno do Cairo rompeu relações com o de Londres. Acrescentou que o pessoal da Embaixada egípcia se prepara para deixar Londres.

Alta na Bôlsa

NOVA YORK, 1.º (U) — As ações na Bôlsa de Valores, responderam ao discurso do presidente Eisenhower, de que os EE. UU. não intervirão na luta do Oriente Próximo.

A Bôlsa de Valores abriu firme e continuou com tendência altista.

Aprovam Comuns e Lords moção de confiança a Eden

LONDRES e WASHINGTON, 1 — (FP-UP-DC) — A Câmara dos Comuns rejeitou, por uma diferença de 69 votos, moção de censura ao Govêrno por ter intervindo no conflito entre Israel e o Egito, ao mesmo tempo que a Câmara dos Lords aprovava a decisão governamental, por 82 votos contra 30.

A sessão na Câmara dos Comuns foi tumultosa, o que obrigou o Presidente a suspender os trabalhos por meia hora. Foi essa a terceira suspensão na história parlamentar da Grã-Bretanha: a primeira ocorreu em 1912 e a segunda em 1923.

EXPOSIÇÃO DE EDEN

Respondendo à oposição, na Câmara dos Comuns, o «premier» sir Anthony Eden definiu a ação franco-britânica no Egito como uma medida policial tomada para evitar mal maior, assinalando que os precedentes da última guerra mundial ensinaram que o melhor meio de se evitarem os grandes conflitos é deter os pequenos.

Além disso, afirmou que as Nações Unidas não estavam em condições de atuar pronta e eficazmente para conter os beligerantes, como o estavam a França e a Grã-Bretanha. Acrescentou sir Anthony Eden que a Inglaterra não pretende desligar-se das Nações Unidas, nem se encontra em guerra com o Egito.

Ajuda norte-americana

Apesar da ocasional oposição norte-americana à atitude franco-britânica, é certo que o govêrno norte-americano não pensa em cortar a ajuda militar à Grã-Bretanha e à França, considerando que reforçar os países membros do Pacto do Atlântico é mais importante do que adotar represálias contra dois aliados.

Frente pró-Egito

O Conselho Nacional do Trabalho, da Inglaterra, decidiu desencadear uma campanha nacional contra a guerra no Egito — anunciou oficialmente o Partido Trabalhista Britânico.

Também o Comitê da Crise de Suez, formado de deputados trabalhistas da esquerda, por ocasião da nacionalização do Canal, está divulgando nos sindicatos e organizações profissionais um manifesto de condenação às medidas adotadas pelo govêrno britânico.

Retirada de estrangeiros

Os diplomatas britânicos no Cairo pediram garantias para 55 súditos do seu país, que devem ser escoltados até Alexandria, onde embarcarão de regresso à pátria.

O govêrno egípcio estabeleceu regime especial para os bens dos súditos franceses e ingleses no Egito, os quais deverão ficar sob sequestro (inclusive as emprêsas petrolíferas).

Os americanos

Três "destroyers" norte-americanos e cinco aviões-transportes da Fôrça Aérea dos Estados Unidos estão realizando a evacuação de cinco mil pessôas, na maioria norte-americanos, latino-americanos e italianos, que desejam afastar-se da frente de batalha do Oriente Médio. Foi determinada a transferência dos funcionários da ONU para Beirute, no Líbano. Hoje sairá de Jerusalém um comboio de automóveis e ônibus, sob garantia norte-americana.

Egípcios em Londres

O Ministério do Exterior britânico esclareceu que os egípcios residentes na Grã-Bretanha permanecem livres em seus movimentos, de vez que a ruptura de relações com o Egito não faz que se considerem "inimigos no sentido legal" os naturais dêsse país.

Racionamento de gasolina

LONDRES, 1.º (United Press) — A Grã-Bretanha estabeleceu hoje, medidas para o racionamento de gasolina como em tempos de guerra.

Entrou em vigor uma disposição da defesa que permitirá ao Govêrno regular tôdas as fases da distribuição da gasolina e outros derivados do petróleo.

Stvenson atribuiu a Ike culpa na questão do Egito

BUFALO, Estado de Nova York, 1 — (UP) — O candidato presidencial democrata Adlai Stevenson disse esta noite que a política externa do govêrno de Dwyght D. Eisenhower fêz com que a União Soviética obtivesse duas grandes vitórias no Oriente Próximo. Acrescentou que essa política está agora "num bêco sem saída".

Stevenson disse ainda que a situação do levante constitui "uma ameaça a paz e a nossos interêsses nessa região estratégica".

BANCARROTA

O candidato democrata declarou que a maior parte da culpa da luta no Egito devia ser atribuída à "bancarrota" da política externa norte-americana do presidente Eisenhower. Stevenson falou durante 15 minutos.

Mindszenty quer partido igual ao de Adenauer

BUDAPESTE, 1 — (UP-DC) — Conferenciando hoje com uma delegação do Govêrno titoista do sr: Imre Nagy, que o foi visitar em palácio, o cardeal Mindszenty pediu a formação de um Partido Democrata Cristão, "no estilo do de Adenauer", a isso condicionando seu apoio ao Govêrno de coligação.

O PDC teria "voz no Govêrno" e congregaria todos os cristãos — católicos e protestantes, num total de 90% da população da Hungria. Após dizer que "talvez" concordasse em ocupar posição no Govêrno, caso a isso viesse a ser solicitado, o Cardeal-Primaz pediu ao povo húngaro dois dias de prazo para indicar-lhe "o rumo a seguir".

CONDIÇÕES PARA APOIO

Chefiada pelo vice-presidente Zoltan Tildy, a delegação do Govêrno foi ao Palácio Arquiepiscopal a fim de solicitar o apoio do Cardeal Mindszenty ao atual Govêrno húngaro. O Cardeal revelou suas condições para apoiar «qualquer Govêrno».

Em gravação irradiada ao povo húngaro, o Cardeal lançou um apêlo pela restauração da ordem. Prometeu, então, «falar do caminho a seguir» dentro de dois dias, pois tendo estado prêso durante oito anos, precisava informar-se melhor da situação, que julga extremamente grave, para poder «sugerir uma norma».

Juventude heróica

Recebendo os representantes da imprensa, rádio e televisão, o Cardeal Mindszenty concedeu, hoje, importante entrevista. Dirigindo-se «a todos os filhos da Nação», assegurou-lhes que não guardava no coração «ódio contra ninguém». Em seguida, exprimiu sua admiração «pelo heroismo de que deu prova o povo húngaro no decurso da luta pela libertação do país».

— Essa luta — frisou — é sem exemplo na história do mundo. Todo o seu mérito cabe aos nossos jovens. O nosso Exército, os nossos operários e camponeses deram exemplo de amor heróico pela pátria».

Situação gravíssima

— Entretanto, prosseguiu o Cardeal — a situação do país é gravíssima. Faltam tôdas as condições exigidas para que a vida retome o seu ritmo normal. E' necessário que seja encontrado, o mais ràpidamente possível, o caminho para o apaziguamento nacional.

Concluindo: "Atualmente, não cesse de informar-me e, dentro de dois dias, farei uma exposição pelo rádio, definindo o caminho que deverá ser trilhado pela nação, para que se chegue a êsse apaziguamento.

Demarches

O sr. Zoltan Tildy, ministro de Estado, bem como o coronel Pal Maletter, primeiro vice-ministro de Defesa, compareceram hoje à residência do Cardeal Mindszenty, com quem conversaram longamente acêrca da situação do país.

Inúmeras outras delegações, do govêrno e dos revolucionários, estiveram igualmente no Palácio Cardinalício, para tratar com o prelado sôbre a evolução política da Hungria.

Emoção profunda

O Cardeal que conta 64 anos confessou que não pôde dormir na primeira noite que passou em sua residência, por estar profundamente emocionado. Quando, de manhã, recebeu a delegação do govêrno, tinha os olhos vermelhos e estava com a barba grande.

O Prelado teria se declarado disposto a aceitar um govêrno de coligação incluindo inclusive "comunistas titotistas"

Itamarati manda instruções

O Itamarati enviou, ontem, ao embaixador Cyro de Freitas Valle, Chefe da Missão Permanente do Brasil junto à Organização das Nações Unidas, instruções completas sôbre a conduta que deverá ser adotada pelo nosso representante, na questão do Oriente Médio.

Essas instruções resultaram de haver o Conselho de Segurança das Nações Unidas convocado uma sessão especial de emergência da Assembléia Geral para tratar da referida conflagração, e são "no sentido de buscar uma solução pacífica no âmbito das Nações Unidas".

Nota oficial

A êsse respeito, o Itamarati distribuiu, ontem, à imprensa, a seguinte nota:

"Tendo sido convocada, pelo Conselho de Segurança das Nações Unidas, uma sessão especial de emergência da Assembléia Geral para tratar da situação no Egito, o Embaixador José Carlos de Macedo Soares, Ministro de Estado das Relações Exteriores, enviou ontem instruções ao Embaixador Cyro de Freitas Valle, Chefe da Missão Permanente do Brasil junto àquele organismo internacional, no sentido de buscar uma solução pacífica no âmbito das Nações Unidas".

Indígenas agridem

LA PAZ, 1.º (F. B.) — A Confederação Sindical dos Trabalhadores Campesinos de Bolívia lamenta e repudia o ataque sofrido nos últimos dias por funcionários do Serviço Agrícola Interamericano, (organismo cooperativo boliviano-norte-americano) da parte de centenas de indígenas armados, que os agrediram e injuriaram com expressões comunistas.

ESTRADA DE FERRO CENTRAL DO BRASIL

DEPARTAMENTO DO MATERIAL

EDITAL

Coleta de preços n. 13-SDM, a realizar-se no dia 7 de novembro de 1956, às 15 horas.

O Departamento do Material, localizado no 7.º andar, na sala 700, do Edifício da Estação de D. Pedro II, receberá propostas para aquisição de tábuas de pinho do paraná de 3.ª classe, a saber:

10.000 metros lienares de tábua de 25,4mm x 304,0mm (1" x 12"), com o comprimento mínimo de 4 metros.

As demais informações serão prestadas na sala 711 do citado edifício.

ESTRADA DE FERRO CENTRAL DO BRASIL

DEPARTAMENTO DO MATERIAL

Serviço de Importação

EDITAL

CONCORRENCIA ADMINISTRATIVA N. 32/IMP/56, a ser realizada em 9 (nove) de novembro de 1956, às 16 (dezesseis) horas, referente a INSTALAÇÃO PARA PRODUÇÃO DE AR COMPRIMIDO, para importação.

Quaisquer informações sbre o assunto, serão prestadas aos interessados na sala 715, 7.º andar da Estação D. Pedro II, com o sr. Chefe do Serviço de Importação.

ESTRADA DE FERRO CENTRAL DO BRASIL

Serviço de Subsistência Reembolsável

EDITAL

Nos dias 6 e 7 de novembro de 1956, serão realizadas Concorrências Administrativas e Coletas de Preços, para aquisição de: carne sêca, saco de papel, banha em latas de 20 quilos, fubá de milho, farinha de mandioca, milho vermelho, feijão mulatinho, roxinho ou chumbinho e feijão preto.

De acôrdo com o parágrafo 2.º do Art. 770 do C.C.U., ficam isentos da caução os licitantes que forem reprodutores.

As citadas concorrências e coletas, têm validade nas praças do Rio, São Paulo e Minas Gerais.

As mercadorias em foco, serão entregues no Armazém Geral de Alfredo Maia S.S.R. (Rio).

Maiores detalhes e informações, na sala 707, 7.º andar, das 11 às 16 horas, diàriamente no Edifício da Central do Brasil".

A casa onde o Rio se encontra com São Paulo

Hotel Comodoro

Av. Duque de Caxias, 525

Visitem o famoso Captain's Bar

Gerador próprio para os seus serviços elétricos.

Funcionamento 100% normal.

Consultem os nossos preços

Pelos telefones { RIO: 43-2922 / S. PAULO: 51-9181

End. Telegr.: "Comodoro"

HOTEL COMODORO

CONCLUSÕES DA 1.ª PÁGINA

Rússia invade...

gria foram ocupadas por fortes fôrças russas.

O sr. Imre Nagy convocou o embaixador da URSS e pediu explicações para a invasão da Hungria, lançando vigoroso protesto. O govêrno húngaro informou tôdas as missões diplomáticas estrangeiras, acreditadas em Budapeste, quanto à invasão e dirigiu-se, ainda, aos governos francês, britânico e americano, solicitando ajuda.

Mensagem à ONU

Pedindo, com prioridade absoluta, decisão sôbre o caso do seu país e colocando-se sob a proteção dos Quatro Grandes, o govêrno húngaro enviou à ONU a seguinte mensagem: "Segundo informações fidedignas recebidas pelo govêrno da República Popular da Hungria, novas unidades soviéticas entraram na Hungria. O Presidente do Conselho dos Ministros, na sua qualidade de Ministro das Relações Exteriores, convocou, imediatamente, o sr. Antropov, embaixador da URSS, e protestou vigorosamente contra a entrada de novas tropas soviéticas na Hungria.

— Pediu êle a retirada imediata e instantânea dessas fôrças soviéticas. Informou ainda, ao embaixador soviético que o govêrno húngaro denunciava imediatamente o Tratado de Varsóvia, proclamava a neutralidade húngara e se dirigia à ONU, pedindo o auxílio das Quatro Grandes Potências na defesa da neutralidade do país".

Socorro urgente

"O Govêrno da República Popular Húngara — termina a mensagem — proclamou sua neutralidade em 1.º de novembro de 1956. Em conseqüência, solicito a V. Exa. inscrever, ràpidamente, na ordem do dia da próxima assembléia-geral das Nações Unidas a questão da neutralidade húngara e da defesa dessa neutralidade pelas Quatro Potências".

Apêlo ao povo

Pela rádio de Budapest, o sr. Imre Nagy lançou a seguinte proclamação: "Consoante a grande responsabilidade que temos perante a história e de conformidade com o sentido da Carta da ONU, o Govêrno húngaro declara que a Hungria é neutra".

— Desejamos viver em paz com a URSS e com nossos outros vizinhos. O sonho húngaro, com vários séculos de existência, se realizou, graças à vossa luta sangrenta. Pedimos a nossos vizinhos que respeitem nossa decisão inabalável. Operários da Hungria: protegei nosso país, nossa Hungria livre, democrática, independente e neutra".

Londres apoiará

O Govêrno britânico apoiará o apêlo da Hungria às Nações Unidas pedindo a manutenção da independência do país. A situação na Hungria suscita em Londres grande inquietação.

Os relatórios oficiais chegados a Whitehall confirmam que as tropas soviéticas invadiram a Hungria.

Diversas

O Primeiro-Ministro húngaro, Imre Nagy, assumiu hoje, a pasta das Relações Exteriores. Os chefes comunistas Ernoe Geroe, Andreas Hageduès e o ex-ministro Lazlo Piros — que pediram a intervenção das tropas russas — fugiram para a Rússia, sob a proteção das tropas soviéticas. O sr. Nagy pediu, em telegrama enviado ao Presidente do Soviet Supremo, imediata abertura de negociações sôbre a retirada das tropas russas da Hungria.

Prossegue a libertação de todos os presos políticos. O general Latos Tith, Primeiro Vice-Ministro da Defesa e Chefe do Estado Maior húngaro, foi destituído do cargo. Para seu lugar foi nomeado o cel. Pal Maleter, e o general Istvan Kovacs foi nomeado Chefe do Estado Maior. Para o comando militar de Budapest foi nomeado o general Bela Kiraly. Os comunistas húngaros formaram novo partido: Partido Socialista dos Operários Húngaros.

Combates

"Para proteger a retirada das tropas soviéticas", os soldados russos ocuparam todos os aeródromos da Hungria. A Fôrça Aérea Húngara declarou-se disposta a abrir fogo contra os russos, só não o tendo feito em atenção a apêlo do Govêrno húngaro.

No entanto, viajantes chegados a Viena afirmam ter ouvido fortes bombardeios no aeroporto de Taie, situado na região de Gyoer e que as fôrças húngaras e soviéticas estariam travando violentos combates.

Comunicado oficial

O Ministério das Relações Exteriores divulgou o seguinte comunicado:

Resolveu a Comissão tomar as seguintes medidas, "no interêsse da criação de uma política externa húngara independente":

1) Fêz chegar ao Presidente do Conselho proposta contendo medidas a serem tomadas para garantir a neutralidade eterna da Hungria; 2) Considera a Comissão Revolucionária que é importante se dirija o Govêrno às grandes potências, pedindo-lhes ajuda material; 3) Exige a Comissão Revolucionária que os recursos nacionais, principalmente a bauxita e o urânio, sejam aplicados no bem-estar da nação; 4) Deve a Hungria ser representada na próxima sessão das Nações Unidas por delegação que goze da confiança de tôda a Nação. Tomamos medidas para que não parta a delegação que tinha sido anteriormente designada, e para que regressem à Hungria os srs. Imre Horvath e Endre Sik, atualmente em viagem; 5) A Comissão Revolucionária fêz uma proposta, que apresentará ao Govêrno húngaro, tendo em vista a chamada de todos os ministros estalinistas e rakosistas que servem no estrangeiro, bem como certos membros das legações. Consideramos que o nosso país deve ser representado por patriotas fiéis, por homens que lutaram antes e durante a Revolução. 6) Exigimos que o Govêrno húngaro faça saber à União Soviética o seu desejo de empreender negociações para a retirada das tropas soviéticas e para o estabelecimento, entre os dois países, de relações baseadas na total igualdade de direitos".

Propõe EE.UU...

ções Unidas devem adotar medidas urgentes para pôr fim à guerra.

INDEVIDA

Sir Pierson Dixon, da Inglaterra, disse que o Conselho de Segurança convocou "indevidamente" a assembléia para aprovar uma resolução que estava "fora da questão".

Rússia acusada

Após fazer a defesa de Israel, o delegado inglês disse que a "União Soviética carrega uma pesada responsabilidade. Estendeu seu domínio, pela agressão e outras formas, sôbre vários países da Europa, e, até a pouco, havia pedido mantê-los subjugados".

— A Rússia procurou outras zonas para subjugar e voltou-se para o Oriente Próximo com o propósito apenas disfarçado de desbaratar a aliança ocidental. Dentro e fora das Nações Unidas, a influência soviética tem incitado os extremistas árabes. O melhor exemplo desta política foi a entrega de armas ao Egito, o que anulou os esforços dos Três Grandes no sentido de manter o equilíbrio de fôrças entre árabes e Israel".

Carta destruída

O sr. Foster Dulles referiu-se à discordância do seu país com os governos inglês e francês. Passou, então, a examinar a situação anterior à invasão do Egito por Israel, fazendo acusações aos árabes e ao Egito.

Finalmente, afirmou ser necessário deixar o recurso à fôrça e encontrar uma solução, dentro da ONU, caso contrário, "ficará destruída a Carta das Nações Unidas e o mundo voltará à anarquia".

Egito quer sair

O Egito cogita da sua retirada das Nações Unidas, por terem os recentes acontecimentos demonstrado "a impotência dessa organização para impedir as agressões das grandes potências", declarou um porta-voz oficial do Govêrno.

O Ministro das Relações Exteriores da URSS, sr. Chepilov, declarou que a União Soviética procurará fazer com que a Assembléia-Geral das Nações Unidas ordene a imediata cessação das hostilidades no Egito e a retirada de tôdas as tropas estrangeiras do território egípcio. Tentará também a URSS fazer com que a Assembléia confirme que se cometeu um ato de agressão contra o Egito.

Posse de...

laboração às atividades da minha administração.

Indispensável

Podemos informar, por outro lado, que o principal motivo que levou o sr. Kubitschek a não mais insistir em que o sr. Tancredo Neves substituísse o sr. Lins foi o reconhecimento do fato de ser o sr. Tancredo, no momento, uma peça capital na política financeira do Govêrno, pois, dirigindo a Carteira de Redescontos do Banco do Brasil, dá êle ao Govêrno — através de abundantes provas de competência, dedicação e lisura — a necessária e absoluta tranqüilidade no setor vital da administração pública que lhe foi atribuído.

Destruída...

membros da Guarda Nacional egípcia estão fugindo para o leste, através de um estreito corredor deixado pelas fôrças de Israel.

A fôrça aérea de Israel se encontra intacta, havendo os egípcios perdido dez aviões, entre os quais alguns Migs russos.

Nos arredores de Abu Agella, a 30 km da fronteira israelense, ao norte da Península do Sinai, está sendo agora travada a mais importante batalha. Nessa localidade está o entrocamento das 3 mais importantes estradas da península. Não há informação precisa do combate para tomada de Arish, localizada perto do Mediterrâneo e onde fica uma estação ferroviária ligando Rafa (zona de Gaza) a Ismailia (no Canal).

Todo poder a Nasser

O coronel Nasser decretou a lei marcial em todo o território egípcio e foi nomeado governador militar do país, com poderes excepcionais.

Contrôle da ONU

O "premier" Anthony Eden declarou que depois de haverem sido separadas as tropas egípcias e israelenses, a ONU pode assumir o controle do Canal de Suez, responsabilizando-se pela tarefa de manter a paz nessa região, o que "a ninguém agradará mais do que a mim".

Choque com a Síria

Registraram-se choques entre patrulhas sírias e tropas israelenses, tendo os sírios penetrado em território de Isdael para retirar-se logo após. Israel comunicou a todos os países árabes que não pretende mover-lhes nenhuma ação hostil, mas, está preparado para defender-se caso êles tomem o partido do Egito.

Afundado o "destroyer" egípcio

Fôrças aero-navais francêsas atacaram, ao largo de Alexandria, um "destroyer" egípcio da classe "Skory" soviético, no qual ocorreu incêndio.

Escaparam os americanos

Comunicado do Cairo informa que bombas lançadas por aviões britânicos e francêses, nos arredores do Cairo, por pouco não atingiram um comboio de evacuação norte-americano, que levava cêrca de 500 pessoas para Alexandria.

Fontes aliadas, no entanto, informam que um ataque ao aerodromo na parte ocidental do Cairo foi sustado para evitar que se atingissem os cidadãos norte-americanos, que estavam sendo evacuados.

Abatidos pelos egípcios

Notícias do Cairo, também, anotam como abatidos um avião francês, forçado a aterrar em chamas, perto do Cairo (o pilôto foi aprisionado) e quatro aparelhos britânicos, além de dois outros derrubados anteriormente.

Transporte de tanques

O navio egípcio posto à pique à entrada do Canal de Suez deve ser o transporte de tanques "Aka", de 2.140 toneladas e fabricação norte-americana.

Poderes também a Mollet

O Presidente do Conselho de Ministros da França, sr. Guy Mollet, decidiu pedir poderes de emergência ao Parlamento, para conduzir a campanha do Egito. Tais faculdades são concedidas apenas em tempo de guerra.

Ocupadas as refinarias britânicas

CAIRO, 1 (UP) — Urgente — O Govêrno egípcio se apoderou, hoje, das indústrias petrolíferas britânica e francesa, no Egito.

CONTRÔLE GERAL

O Ministro de Indústria e Comércio, segundo um comunicado do Govêrno, tomou conta de duas companhias petrolíferas britânicas, e uma francesa.

São as seguintes as emprêsas: Shell Petroleum Company, Anglo Egyptian Oil Fields Ltd. e French-Egyptian Petroleum Company.

Por outra parte, o Exército egípcio assumiu hoje o contrôle de todos os serviços públicos.

Nota russa

PARIS, 1.º (FP) — "As pessoas de nacionalidade soviética não podem mais constituir objeto de reclamação da parte da República Federal Alemã, pois a lei soviética não admite dupla nacionalidade", declara a nota de 30 de outubro, do Ministério do Exterior da União Soviética, dirigida à Alemanha Federal a propósito do repatriamento de súditos alemães residentes na URSS, segundo a Rádio de Moscou.

Viaja Nixon

EM VIAGEM COM O VICE-PRESIDENTE RICHARD NIXON, 1.º (United Press) — O vice-presidente Richard Nixon está realizando o "rush" final de sua campanha eleitoral para arrebatar os 32 votos do Colégio Eleitoral do Estado de Pennsylvania para a chapa presidencial e vice-presidencial republicana nas eleições do dia 6 do corrente, terça-feira.

RECONHECEM EE. UU. PRIMAZIA DE S. DUMONT

Encontro Vieira e Ademar

O sr. Ademar de Barros e o líder do Govêrno, deputado Vieira de Melo, vão se encontrar amanhã, em Vitória, devendo haver entre os dois um entendimento sôbre o próximo encontro do chefe populista com o Presidente da República.

Irá o sr. Ademar de Barros, sábado pela manhã, diretamente de São Paulo para a capital do Espírito Santo, devendo seguir, também, às primeiras horas daquele dia, para Vitória, o sr. Vieira de Melo.

Motivo

O pretexto da viagem é a homenagem que será prestada ao governador Francisco Aguiar pela passagem de seu aniversário naquela data. Além dos srs. Ademar de Barros e Vieira de Melo, outros políticos seguirão para Vitória.

N. York condecora Gouthier

NOVA YORK, 1 — (ANS-DC) — Esta cidade oferece, hoje, ao consul-geral do Brasil, sr. Hugo Gouthier, uma medalha de bronze, em testemunho de aprêço e consideração pela sua atuação como diplomata. E' a primeira vez que tal homenagem é prestada a um representante consular estrangeiro.

A entrega da condecoração será feita no Hotel Waldorf Astoria, durante um almôço de despedida oferecido ao Cônsul-Geral e senhora, que partirão para a Bélgica na próxima semana, em virtude do sr. Hugo Gouthier ter sido nomeado Embaixador do Brasil naquele país.

Prefeito ausente

Com o Prefeito desta cidade sr. Robert Wagner encontra-se no interior do Estado em campanha eleitoral, a medalha será entregue pelo seu representante embaixador Richard C. Patterson, Chefe do Departamento de Comércio e Acontecimentos Públicos.

No reverso da medalha que será oferecida ao sr. Gouthier há a seguinte inscrição: "A Hugo Gouthier, cônsul-geral do Brasil hábil e bom amigo, oferece Robert Wagner, Prefeito da cidade de Nova York, em 2 de novembro de 1956".

MARLY OUTRA VEZ RAINHA

Será coroada amanhã, como Rainha do Grêmio Cultural Desportivo Cândido Mendes, da Escola do mesmo nome, a srta. Maria de Lourdes Marly Goulart, eleita também a "Mais Bela Estudante Secundária de 1956" no concurso organizado pela Associação Metropolitana dos Estudantes Secundários (AMES), sob o patrocínio do DIARIO CARIOCA.

A coroação que os alunos da Escola Cândido Mendes vão efetuar, será lugar na festa a ser realizada das 23 às 4 horas, na sede antiga do Clube de Regatas Flamengo, e que contará com a presença das princesas do concurso da "Mais Bela" e tôdas as Rainhas dos diversos colégios participantes daquele certame.

Todo café torna-se de boa qualidade pelo despolpamento

Entre as medidas aconselhadas para melhoria dos cafés brasileiros oferecidos no mercado mundial figura a difusão, ao máximo do preparo de cafés despolpados, problema que deve ser encarado sèriamente pelos nossos cafeicultores.

Dessa modalidade de tratamento poderá sobrevir a abertura de amplas perspectivas para as possibilidades do nosso produto, se conseguirmos difundir ao máximo êsse sistema de preparo.

POUCO E INCERTO

Os despolpados da produção brasileira, além de sua pequena quantidade, são incertos. Com essa produção de quantidade restrita e sem continuidade, os despolpados brasileiros não conseguem despertar maior interêsse nos mercados exteriores que suprem suas necessidades em outras fontes produtoras, possuidoras de produto uniforme, em quantidade considerável.

PREMENTE NECESSIDADE

Temos, no entanto, premente necessidade de adotar, em grande proporção, o sistema de preparo de despolpados, atendendo, principalmente, a que as zonas produtoras naturais de café de boa qualidade, mesmo quando preparados pela modalidade sêca, são muito escassas e se encontram, além do mais, com as suas culturas em franca decadência.

Em contraposição a essas regiões, consideradas excepcionais, avultam as zonas onde o café se destaca pela má qualidade, de bebida dura, como, por exemplo, a zona noroeste de São Paulo, com uma elevada produção por mil pés.

INVERSÃO DE SITUAÇÕES

Tal disparidade entre as zonas produtoras de cafés de boa bebida e aquelas onde o produto não possui características de café fino, ressalta a urgência de se tentar quanto antes a inversão de situações, seja através do preparo adequado — como o despolpamento do cereja — seja redobrando-se os cuidados quando se produz o café de terreiro.

E' imperioso anular essa desproporção alarmante, que muito desacredita a nossa cafeicultura. Não se pode esquecer que o café cereja, produzido, ou não, em zona privilegiada, é sempre portador de todos os requisitos que caracterizam os cafés de boa qualidade.

FATOR CLIMÁTICO

Além disso, o café produzido em zonas sujeitas a contingências climáticas variáveis, oscila em qualidade, segundo a ocorrência das chuvas, tudo dependendo das fermentações. Essa situação pode ser perfeitamente corrigida pelo cafeicultor, abolindo totalmente as más qualidades pelo simples recurso de eliminar o veículo de fermentação, que é a camada mucilaginosa do fruto, o que se consegue através do despolpamento.

Crise no PCB

Comunistas brasileiros acusam seus líderes

Revoltados com o poder despótico que o Comitê Central há longos anos vem exercendo sôbre os quadros do partido, os militantes comunistas brasileiros aproveitaram-se da nova linha ditada pela URSS, e passaram a acusar os seus líderes de se haverem afastado da realidade nacional, divorciando-se dos anseios da classe operária que deveriam representar.

A rebelião dos comuinstas brasileiros foi iniciada e insuflada pelos diretores dos jornais vermelhos, que resolveram censurar publicamente os altos dirigentes do partido, por haverem tardado em fazer a auto-crítica pelos erros cometidos praticando o "culto da personalidade".

OITO MESES

O descontentamento dos militantes comunistas foi provocado, principalmente pelo fato do Comitê Central haver passado oito meses sem lançar seu pronunciamento oficial sôbre o relatório do sr. Kruschiov secretário geral do PCUS que condenou o "culto da personalidade", estabelecendo novas diretivas para o comunismo internacional.

O silêncio dos membros do Comitê Central foi considerado pela maioria dos componentes da frente intelectual do partido, como sinal de discordância dos altos dirigentes do PCB às transformações propostas no campo internacional para destruir o "culto da personalidade" instituído por Stalin, contràriamente aos ensinamentos de Karl Marx.

Reconsideração

A rebelião dos comunistas brasileiros foi iniciada por João Batista de Lima e Silva, que em artigo publicado na "Voz Operária" (órgão oficial do Partido Comunista do Brasil), censurou rìgidamente os membros do Comitê Central por não haverem imediatamente se solidarizado com o PCUS em sua campanha contra o "culto da personalidade".

Em consequência, todos os ex-militantes foram expulsos dos partidos por discordarem das diretivas (hoje consideradas erradas) emanadas do Comitê Central. Agora, todos os comunistas que foram expulsos rejubilam-se com as novas diretivas, ganhando, pelo menos a recompensa moral de se verem reabilitados junto aos seus ex-companheiros, aos quais foram acusados como **agentes policiais e do imperialismo capitalista.**

O OFÍCIO AMERICANO

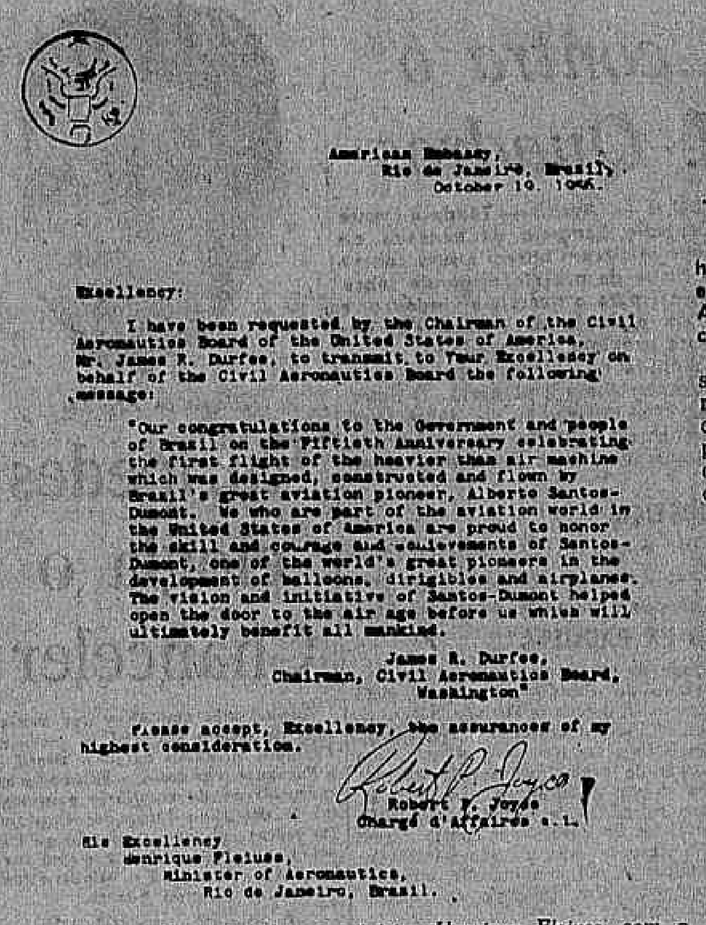
American Embassy,
Rio de Janeiro, Brazil,
October 10, 1956.

Excellency:

I have been requested by the Chairman of the Civil Aeronautics Board of the United States of America, Mr. James R. Durfee, to transmit to Your Excellency on behalf of the Civil Aeronautics Board the following message:

"Our congratulations to the Government and people of Brazil on the Fiftieth Anniversary celebrating the first flight of the heavier than air machine which was designed, constructed and flown by Brazil's great aviation pioneer, Alberto Santos-Dumont. We who are part of the aviation world in the United States of America are proud to honor the skill and courage and achievements of Santos-Dumont, one of the world's great pioneers in the development of balloons, dirigibles and airplanes. The vision and initiative of Santos-Dumont helped open the door to the air age before us which will ultimately benefit all mankind.

James R. Durfee,
Chairman, Civil Aeronautics Board,
Washington"

Please accept, Excellency, the assurances of my highest consideration.

Robert P. Joyce
Chargé d'Affaires a.i.

His Excellency
Henrique Fleiuss,
Minister of Aeronautics,
Rio de Janeiro, Brazil.

Fac-símile do ofício dirigido ao ministro Henrique Fleiuss, com o implícito reconhecimento norte-americano à primazia do inventor brasileiro no vôo com o mais pesado que o ar

Refuga a UDN na adesão à Frente de Juarez

A rearticulação da Frente de Renovação Nacional, tentada pelo general Juarez Távora, está ameaçada pela resistência que se faz sentir nas hostes da União Democrática Nacional.

Por outro lado, não encontrou o movimento a ressonância esperada entre os demais partidos que, no último pleito presidencial, marcharam sob aquela legenda.

NÃO HÁ CLIMA

Os dirigentes udenistas, na reunião convocada para a próxima segunda-feira, na residência do general Juarez Távora vão fazer ver que, dentro do atual panorama político do país, não há condições para um movimento com aquelas características, ainda mais sob uma liderança que se mostrou incapaz em virtude de suas tergiversações e erros.

Por outro lado, não deseja a U.D.N. perder a posição conquistada, dentro dos quadros oposicionistas, para passar à de fôrça caudatária. O argumento dos líderes udenistas é de que o partido já não tem mais compromissos com o general, nem com o movimento que o fêz candidato.

Kenghtley grande guerreiro

LONDRES, 1 (FP) — Contando 55 anos, o general do Exército sir Charles Kenghtley, que acaba de ser nomeado comandante-chefe das tropas franco-britânicas, é considerado como um dos melhores oficiais do Exército britânico. Seu nome foi várias vêzes citado como sucessor possível do marechal Montgomery na NATO.

Fêz uma carreira fulgurante durante a última guerra, que iniciou como comandante e que terminou como general. Travou os primeiros combates na Palestina, Egito e Índia. Em 1940, era êle o mais jovem major do Exército britânico. Participou da Campanha de França em 1940 (Dunquerque). Tornando-se general libertou Tunis em 1943 à frente da 6ª Divisão Blindada. Depois, fêz a Campanha da Sicília e da Itália.

Nomeado ajudante-de-ordens geral da rainha em 1952, assumiu o comando do Exército britânico do Oriente Médio no Egito, em setembro de 1953. Um ano mais tarde deixava o Egito com destino a Chipre.

Titular de três "Distinguished Service Order" sir Charles é Companheiro da Ordem do Banho e Cavaleiro da Ordem do Império Britânico. E' ainda Cavaleiro da Legião de Honra titular da Cruz de Guerra Francesa.

Em carta oficial ao ministro Henrique Fleiuss

A Junta de Aeronáutica Civil dos Estados Unidos reconheceu haver sido Santos Dumont o primeiro homem do mundo a voar em aparelho mais pesado que o ar, fornecendo ao Ministério da Aeronáutica documento oficial em que se consigna êsse reconhecimento tácito.

O documento em causa, subscrito pelo Presidente da Junta, sr. James R. Durfes e encaminhado através da Embaixada Americana, é uma mensagem de congratulações pela passagem do meio centenário do vôo do "14-Bis", no qul se faz clara referência expressa ao evento como "primeiro vôo da máquina mais pesada que o ar, idealizada, construída e voada pelo grande pioneiro da aviação, o brasileiro Alberto Santos Dumont".

TÊRMOS DA MENSAGEM

São os seguintes os têrmos da mensagem citada:

"Nossas congratulações ao Govêrno e ao povo do Brasil pela passagem do quinquagésimo aniversário do primeiro vôo da máquina mais pesada que o ar, idealizada, construída e voada pelo grande pioneiro da aviação, o brasileiro Alberto Santos-Dumont. Nós, que fazemos parte do mundo aeronáutico nos Estados Unidos da América do Norte, temos orgulho em homenagear a habilidade, a coragem e os empreendimentos de Santos-Dumont, um dos maiores pioneiros do mundo no aperfeiçoamento de balões, dirigíveis e aeroplanos. A visão e a iniciativa de Santos-Dumont ajudaram a abrir, diante de nós, as portas da era da aviação, a qual finalmente beneficia tôda a humanidade. ass.) James R. Durfee, presidente da Junta de Aeronáutica Civil Washington".

São José dos Campos

O reconhecimento norte-americano dessa primazia de Santos-Dumont no vôo em aparelho mais pesado que o ar assume excepcional importância porque elimina contestação de próprias fontes norte-americanas, que atribuiam aos irmãos Wright a glória dêsse feito.

Maior importância ainda se deve atribuir a êsse documento, visto que êle parte da entidade oficial norte-americana mais autorizada e ratifica as conclusões do Congresso Nacional de Engenheiros, reunido em São José dos Campos (São Paulo), na oportunidade das comemorações nacionais em honra do Pai da Aviação.

Portugal e Feira

LISBOA, 1.º (ANI) — Foi solicitada a participação da indústria portuguesa na próxima Feira de Leipzig, na Alemanha, a realizar na Primavera.

Os membros da comissão de técnicos da República Democrática Alemã que a Portugal veio estabelecer contatos comerciais, disseram que os expositores portugueses seriam ali bem acolhidos e teriam na sua frente um mercado com garantias de oferta mundial.

Português é lingua oficial

HAVANA, 1 — (UP-DC) — A assembléia-geral da Sociedade Interamericana de Imprensa aprovou hoje uma moção do representante brasileiro deputado Chagas Freitas, Diretor de "A Notícia" e de "O Dia", mandando incluir o português como idioma oficial da Assembléia, em suas futuras sessões, além do castelhano e do inglês.

A moção de Chagas Freitas, que é Presidente do Sindicato dos Proprietários de Jornais do Rio de Janeiro, foi vigorosamente secundada por seu colega de "O Globo", sr. Herbert Moses, Presidente da Associação Brasileira de Imprensa.

Lei de Imprensa

A Comissão de Liberdade de Imprensa da assembléia da Sociedade Interamericana de Imprensa aprovou parecer recomendando à assembléia que se dirija ao presidente Juscelino Kubitschek a fim de que não seja dado andamento ao projeto da nova lei de imprensa no Brasil.

O projeto de lei de imprensa que se encontra na Câmara dos Deputados do Brasil foi considerado pela assembléia como "não despido da maioria dos inconvenientes especialmente na parte de repressão policial e capaz de aniquilar com a liberdade de pensamento".

Nova diretoria

Guillermo Martínez Marques, diretor de "El País" de Havana, foi eleito presidente da Sociedade Inter-Americana de Imprensa pela junta de diretores, Herbert Moses de "O Globo" do Brasil foi eleito segundo-vice-presidente.

Acusados atentado de Cuba refugiados Embaixada do Brasil

HAVANA, 1 — (United Press) — Notícias extraoficiais dizem que os acusados pela Polícia da morte do coronel Antônio Blanco Rico, Chefe do Serviço Secreto Militar, se refugiaram na Embaixada do Brasil. São êles Juan Pedro Carbo Segiva e Orlando de la Câmara.

ESTUDANTE TAMBÉM

Frutuoso Rodriguez, Vice-Presidente da Federação Estudantil Universitária, buscou asilo também na mesma Embaixada, segundo notícias igualmente extraoficiais.

Blanco Rico foi morto a bala no "cabaré" "Montmartre", na noite de domingo para segunda-feira.

O brigadeiro-general Rafael Salas Canizares, Chefe da Polícia Nacional, falecido ontem em consequência dos ferimentos que recebeu na "batalha" de segunda-feira, na Embaixada do Haiti, será sepultado ainda hoje.

O Ministério das Relações Exteriores negou-se a confirmar a notícia referente aos asilados.

Achado Prestes: doente

Doente e bastante abalado com as últimas decisões do Partido Comunista Brasileiro, que pràticamente o alijaram de sua direção, o líder vermelho Luís Carlos Prestes se encontra foragido numa fazenda da localidade de Rio Verde, no Estado de Goiás.

A informação acima consta de ofício que foi dirigido ao DFSP, no qual a polícia paulista indaga se o pedido de prisão para o ex-chefe do PCB é consequente do processo contra êle movido em 1950 ou resultante de fatos mais recentes.

Matas protegem

Rio Verde fica ao sudoeste do Estado de Goiás, a quarenta minutos de Goiânia, por avião. E' uma das principais cidades do Estado e abrange uma vasta área de matas, onde existem diversas fazendas que se dedicam à criação de gado vacum.

Numa dessas fazendas, estaria escondido Prestes, alquebrado pela doença e pelos últimos acontecimentos internos do seu partido. O líder comunista ali se sente seguro, uma vez que, no caso de perseguição policial, poderia escapar, embrenhando-se pelas densas matas.

P. Nobel de Física e Química

ESTOCOLMO, 1 — (UP-DC) — Três norte-americanos foram agraciados hoje, conjuntamente, com o Prêmio Nobel de Física. São êles: o dr. Walter Britten, de Murray Hill (New Jersey); o professor John Bardeen, de Champaign (Illinois) e o dr. William Shockley, de Moutain View, Califórnia.

O Prêmio de Química de 1956 foi concedido, conjuntamente, aos professôres Cyril Norman Hinshelwood, da Universidade de Oxford, e Nikolai Nikolaievich Semenov, da Universidade de Moscou.

Reações em cadeia

Semenov é o primeiro cidadão russo a receber o Prêmio Nobel. Ele e Hinshelwood são químicos de fama internacional. Trabalhando independentemente, conseguiram resultados de importância fundamental para a Química. Segundo peritos suecos, os dois demonstraram e destacaram a importância das reações em cadeia, que produzem novas matérias e permitem a continuação do processo.

Cada um dos laureados receberá o equivalente a 38.632 dólares e 74 centavos, valor do Prêmio.

DR. NEWTON MOTTA
MEDICO
DOENÇAS DE SENHORAS
OPERAÇÕES E PARTOS
Rua México, 21 — Sala 1101
TELEFONE: 22-4273

IPASE
INSTITUTO DE PREVIDÊNCIA E ASSISTÊNCIA DOS SERVIDORES DO ESTADO
Departamento de Aplicação de Capital
Concorrência Administrativa
EDITAL N.º 75/56

O Presidente da Comissão de Concorrências do Departamento de Aplicação de Capital do Instituto de Previdência e Assistência dos Servidores do Estado — IPASE, comunica às firmas interessadas, que receberá propostas às 14 horas do dia 14 de novembro corrente para fornecimento de todo o material e execução dos serviços de esgotamento de águas pluviais, nos blocos F, G, H, I, J, K, L e M, na Quadra Dois, na Rua Cândido Benício n. 2.935 em Jacarèpaguá, nesta Capital, conforme Edital n. 69/56, publicado no "Diário Oficial" de 29 de outubro p.p. fls. 20.626.

COMISSÃO DE CONCORRÊNCIAS DO DC
HENRIQUE JOSE' PEDERNEIRAS LINNEMANN
Presidente da Comissão

Organização LOMAC
MAQUINAS DE ESCRITÓRIO
DAL-MOLIN LTDA.
REPRESENTANTES DA "IMACO" . Móveis e Armações de Aço
MAQUINAS DE ESCREVER, SOMAR e CALCULAR
OFICINA ESPECIALIZADA, CONSERTOS E REFORMAS EM GERAL
TELEFONE: 23-4891
LADEIRA FELIPE NERY, 7 — SALAS 601/2
Atrás do Ed. "A Noite"

I. P. A. S. E.
INSTITUTO DE PREVIDÊNCIA E ASSISTÊNCIA DOS SERVIDORES DO ESTADO
Departamento de Aplicação de Capital
Concorrência Administrativa
EDITAL N.º 76/56

O Presidente da Comissão de Concorrências do Departamento de Aplicação de Capital do Instituto de Previdência e Assistência dos Servidores do Estado — IPASE, comunica às firmas interessadas, que receberá propostas às 14 horas do dia 13 de novembro corente, para fornecimento de aparelhos elétricos, globos e lâmpadas, para o Conjunto Residencial de Benfica, nesta Capital, conforme Edital n. 71/56, publicado no "Diário Oficial" de 29 de outubro p.p., à fls. 20.626 e 20.627.

COMISSÃO DE CONCORRÊNCIAS DO DC
HENRIQUE JOSE' PEDERNEIRAS LINNEMANN
Presidente da Comissão

DEPARTAMENTO NACIONAL DE ESTRADAS DE RODAGEM

Prova de habilitação para Engenheiro

Os candidatos abaixo relacionados, aprovados na prova de habilitação (PH-2), para preenchimento de vagas na Série Funcional de Engenheiro, estão convidados à comparecer ao Serviço de Pessoal do Departamento Nacional de Estradas de Rodagem, Av. Presidente Vargas, 522, 12.º andar, nesta capital, para fins de nomeação, dentro de oito (8) dias, a contar do presente, sob pena de serem considerados desistentes:

TUPY CORRÊA PÔRTO
JOSÉ LUIZ PEREIRA TAVARES FERREIRA
JOSÉ ARIMATHÉA MACHADO".

Diário Carioca

Diretor Presidente, Horácio de Carvalho Júnior
Diretor Redator-Chefe, Danton Jobim

Fundado em 17 de julho de 1928

RIO DE JANEIRO, 2 DE NOVEMBRO DE 1956

Institutos venderão imóveis

A nossa opinião

Resolução acertada

A Câmara dos Deputados, reconhecendo seu êrro anterior, consagrou, por expressiva votação, a emenda do Senado que suprime, do projeto de reforma eleitoral, o dispositivo que determinava a realização de eleição para Prefeito do Distrito Federal no prazo de 120 dias, a contar de sua transformação em lei.

Essa resolução, antes de mais nada, reformou uma flagrante inconstitucionalidade que era o referido dispositivo, pois não se poderia, através de uma lei ordinária, modificar o texto da Carta Magna, que estabelece a simultaneidade das eleições do Prefeito do Distrito Federal e dos vereadores.

Além dessa condição fundamental, porém, outras há que atestam a inconveniência da medida agora rejeitada, tôda ela fundada na demagogia e em objetivos imediatistas. De início, resultou de uma atitude de partidários do sr. Ademar de Barros, preocupado em arranjar função para seu líder, na época em vilegiatura forçada pela América do Sul. O problema do sr. Ademar, fêz-se breve, mas, já então, a iniciativa fôra empolgada por políticos de olhos maiores que a barriga, loucos por lançarem mão do tremendo poder que detém a Prefeitura carioca.

A aprovação se fêz rápida: 120 dias para eleger-se o Prefeito, quer dizer, quatro meses de prazo, antes de lançar o Rio na mais caótica aventura de sua aventureira existência. Mas o Senado estava atento. Cumprindo rigorosamente a sua missão de câmara revisora, deitou por terra a pretensão eleitoreira dos que apadrinhavam a medida desassisada, restabelecendo a soberania da Constituição, que se pretendera ameaçar. Aos apelos do líder Filinto Muller, os senadores, cônscios de suas responsabilidades, atenderam prontamente, assegurando à administração da municipalidade carioca a continuidade que é uma condicional para o seu sucesso.

Porque, se é verdade que o Rio tem tido prefeitos de mais, também o é que êsses administradores se vêm caracterizando por um sentido realizador que vive da sua harmonia com o Poder Central, harmonia essa que fatalmente seria rompida com a eleição de qualquer demagogo que lograsse seduzir o eleitorado da cidade.

Sabe-se, ainda, nesta correção de êrro, a atitude da Câmara Federal, que, advertida pela decisão do Senado, soube reconhecer a precipitação com que agira, ao aceitar, atabalhoadamente, a eleição em 120 dias.

Posições delicadas

Os acontecimentos do Egito se verificam no momento exato em que as duas maiores nações do mundo se encontram em condições delicadíssimas. A Rússia não sabe como sair da trapalhada que criou na Europa oriental, quando os países satélites se encontram revoltados contra sua dominação brutal.

Os Estados Unidos estão no auge de sua campanha sucessória. No próximo dia seis se realizará o pleito presidencial, devendo votar cem milhões de americanos. Os candidatos têm de usar do máximo de cautela, pois a crise de Suez poderá modificar ràpidamente o panorama eleitoral.

As simpatias do povo se inclinam pela causa das democracias, mas evidentemente, ninguém deseja a guerra. Especialmente as mulheres, que exercem influência decisiva no resultado das urnas. Tais circunstâncias esclarecem, por certo, a conduta do Govêrno ianque na presente conjuntura.

Só depois do prélio, ou seja, dentro de três dias, é que se poderá conhecer claramente a verdadeira posição dos Estados Unidos. Ou melhor: sua conduta frente à luta armada no Oriente Médio e às agitações políticas na Europa oriental.

E' evidente, porém, que o Govêrno americano, com Stevenson ou Eisenhower, ficará com a causa da liberdade. Discute-se, agora, apenas a natureza e a importância do apoio que dará às Democracias. Aproveitará a oportunidade para resolver suas divergências com a Rússia, notadamente no Extremo Oriente, ou continuará contemporizando, fazendo sòmente a guerra fria? Isso se saberá em breve.

Soldados, operários e camponeses contra Moscou

O Govêrno brasileiro, traduzindo os sentimentos gerais do nosso povo, está acompanhando com simpatia a luta heróica dos húngaros em defesa de sua liberdade. E o Itamarati, fiel às tradições de nossa política internacional, não ficou neutro face aos acontecimentos da Hungria. Já manifestou perante o mundo seu pensamento em relação aos fatos que se desenrolam na terra magiar.

Acompanhando a vitoriosa reação dos poloneses, os húngaros se ergueram bravamente contra a intolerável dominação bolchevista. Ao lado dos professôres, estudantes, clero e classes econômicas, lutam soldados, camponeses e operários. Os trabalhadores das indústrias declararam-se em greve geral, afirmando que só voltarão às fábricas quando não houver mais um só russo em sua pátria.

São, portanto, tôdas as fôrças vivas da nação que se rebelaram e mantêm a firme decisão de reconquistar a sua independência política e econômica. As massas laboriosas, em nome das quais Moscou realiza a sua expansão imperialista, estão na primeira linha do combate.

E igual movimento se esboça na Alemanha oriental, na Rumânia, na Bulgária e demais países ocupados pelos comunistas. Frente a esses episódios de significação histórica, que faz a "quinta-coluna" de Moscou no Brasil? Ainda pretende entregar o nosso país ao feroz jugo da URSS?

Será que ousa, nesta altura dos acontecimentos, iludir por mais tempo o operariado brasileiro? Vejamos o que dirá e fará essa gente que colocou a Rússia acima de tudo, inclusive de nossa pátria.

S. A. DIARIO CARIOCA
Administração e Redação:
AVENIDA RIO BRANCO, 25
Sede Própria:
SUCURSAL EM SÃO PAULO:
AV. IPIRANGA, 879 — 13.º ANDAR — SALAS 131 e 133
Telefones: 35-5369 e 36-4564
SUCURSAL EM BELO HORIZONTE:
AV. AFONSO PENA, 774 — 3.º ANDAR — SALA 308

TELEFONES:

Diretoria	43-6465
Diretor-Redator-Chefe	43-5374
Superintendente	43-5374
Administração	43-3030
Gerência	43-4343
Chefe da Redação	43-5374
Secretaria	43-3033
Política	23-4437
Economia	23-3233
Reportagem	23-8022
Reportagem	23-4472
Polícia	23-5083
Departamento Promoção e Vendas	23-5662
Depto. Gráfico	43-3699
Depto. de Publicidade	23-3763

BRASIL E PAÍSES DA CONVENÇÃO POSTAL

OUTROS PAÍSES

	Cr$
Anual	350,00
Semestral	180,00

RECLAMAÇÕES

Quaisquer irregularidades no fornecimento de jornais às bancas, ou na entrega do DIARIO CARIOCA aos nossos assinantes, deverá ser reclamada ao Departamento de Promoção e Vendas, por carta ou pelo telefone 23-5662.

ASSINATURAS
VENDA AVULSA

	Cr$
Número do dia	1,50
Anual	300,00
Semestral	160,00

VIAJANTES

Percorre o interior o nosso inspetor Romualdo Perrota.

Oposição abre suas baterias contra o govêrno J. Quadros

Política Estadual

SAO PAULO, 1 — (Asap.) — Tendo à frente o deputado Cantídio Sampaio da bancada do PSP, as oposições iniciaram ontem a luta contra o Govêrno, em tôrno do projeto dispondo sôbre orçamento estadual para o exercício vindouro, e cuja discussão no plenário da Assembléia, deverá ter início na próxima segunda-feira.

A bancada situacionista foi colhida de surprêsa, pois a proposta governamental nem sequer desceu ainda a plenário. O deputado Cantídio Sampaio, em suas severas críticas ao sr. Jânio Quadros, insistiu na tese de impeditividade do Govêrno no tratamento ao funcionalismo e incapacidade para solucionar problemas administrativos de São Paulo.

VAI À JUSTIÇA

O sr. Cantídio Sampaio manifestou também o seu propósito de recorrer ao Judiciário contra alguns itens da proposta orçamentária, visando impugnar o projeto governamental, caso não consiga apoio de seus pares para impedir a aprovação da referida peça.

NOTA OFICIAL DO PR PAULISTA

S. PAULO, 1.º (Asapress) — Em comunicado distribuído à imprensa, a Comissão Diretora do PR, depois de informar sôbre a constituição de sua nova Comissão Executiva, eleita na reunião de ontem, diz o seguinte: "Em seguida a essa eleição, a Seção Paulista do PR tomou conhecimento de comunicações dos srs. deputados Alcindo Bueno de Assiz, Francisco Franco e Nagib Chaib, de que se desligavam do partido em virtude de seu rompimento com o Govêrno do Estado. E considerando que o sr. deputado Derville Alegretti, secretário do Govêrno, interpelado mais uma vez sôbre sua atitude, tem reiterado pessoalmente pela imprensa e por documentos inequívocos, seu propósito de seguir a orientação política do governador contra a que foi traçada pela direção partidária, deliberou, por unanimidade, considerá-lo também desligado das fileiras do partido".

NÃO SE DESLIGOU DO PR

S. PAULO, 1.º (Asapress) — Falando à imprensa o ex-presidente do PR paulista, sr. Altino Arantes, desmentiu a notícia divulgada por um jornal local, sôbre uma carta que teria enviado ao PR desligando-se dessa agremiação partidária. Salientou o sr. Altino Arantes que, pelo contrário, permanece como fiel soldado republicano.

ADEMAR EM DESCANÇO

S. PAULO, 1.º (Asapress) — Falando à imprensa o sr. Barone Mercadante, presidente do diretório regional do PSP, informou que, a conselho médico, o sr. Ademar de Barros descansará mais alguns dias no "Instituto São Vicente", antes de reiniciar suas atividades políticas.

REUNIU-SE A BANCADA UDENISTA

BELO HORIZONTE, 1.º (Asapress) — A bancada da UDN reuniu-se ontem na Assembléia, a fim de apreciar vários assuntos de seus componentes, a respeito da votação do aumento de vencimentos do funcionalismo estadual e aumento de impostos.

Falando à reportagem, o líder udenista informou que foi convocada nova reunião da bancada para o dia 6 próximo, a fim de fixar-se uma linha de conduta referente aos diversos projetos em pauta inclusive o aumento do funcionalismo público, pois o prazo para sua aprovação é exíguo. Adiantou ainda o informante que convocou o comparecimento do secretário de Finanças perante a Comissão de Finanças, para ouvir uma exposição pormenorizada sôbre a situação financeira do Estado, face o projeto de aumento dos tributos em curso na Assembléia e que virá onerar tôdas as classes sociais.

ACEITA A QUEIXA-CRIME

PÔRTO ALEGRE, 1.º (Asapress) — O desembargador Murilo Alves Daiello acaba de aceitar a queixa-crime apresentada pelo prefeito Leonel Brizzola contra o secretário de Viação e Obras Públicas do Estado em virtude de ter êste publicado uma nota considerada caluniosa pelo chefe do Executivo Municipal.

ORÇAMENTO DAS AUTARQUIAS GAÚCHAS

PÔRTO ALEGRE, 1.º (Asapress) — O governador Ildo Meneghetti acaba de encaminhar mensagem à Assembléia Legislativa do Estado acompanhada de projeto dispondo sôbre o orçamento das autarquias estaduais para o exercício de 1957, o qual orça em Cr$ 21.377.880,00, o DAER acusa um "deficit" de Cr$ 77.640.000,00, obrigando as demais apresentarem equilíbrio entre a receita e a despesa.

A receita geral das autarquias, segundo aquêle documento, sobe a Cr$ 7.990.917.497,00 enquanto a despesa atinge Cr$ 8.046.679.617,00, resultando num "deficit" geral de Cr$ 55.762.120,00.

De acôrdo com essa proposta orçamentária o Instituto Riograndense de Arroz apresenta um "superavit" ....

PIZA TRATA DA "FRENTE POPULISTA"

S. PAULO, 1.º (Asapress) — Tem-se como certo nos círculos políticos locais que o prefeito Toledo Piza, com suas últimas atividades políticas, está tratando da reorganização da chamada "Frente Populista", em São Paulo. Essa frente populista seria formada por consideráveis alas do PTB e PSD bem como o PSP e pequenos partidos como o PRT e PST.

A "Frente Populista" terá não só candidato próprio à Prefeitura de São Paulo no pleito de 17 de fevereiro próximo como disputará futuramente a sucessão do sr. Jânio Quadros. Acredita-se no caso que seria o próprio sr. Toledo Piza o candidato dessa frente política ao Palácio dos Campos Elíseos.

D'HORTA DIRIGENTE HONORÁRIO DO PSP

S. PAULO, 1.º (Asapress) — Chamas informamos, o vereador Elias Shamas, na Convenção Regional do PSP foi reeleito presidente do Diretório Metropolitano do PSP. Na mesma reunião os pessepistas prestaram uma homenagem ao advogado do sr. Ademar de Barros, aclamando o sr. Pedroso D'Horta como dirigente honorário do partido.

IAPM pagou outubro

Com o pagamento dos vencimentos correspondentes ao mês de outubro, o IAPM firmou-se com a primeira das instituições de previdência a efetuar o pagamento aos servidores, inclusive com os atrasados.

Uma comissão de cêrca de uma centena de beneficiados, entre os quais inúmeros aposentados, homenagearam o presidente do IAPM, sr. Waldyr de Mello Simões, em seu próprio gabinete, por aquele acontecimento.

A revisão

Durante a reunião dos funcionários com o presidente do Instituto dos Marítimos, êste anunciou já estar terminada a revisão de milhares de processos de aposentadoria de seus segurados, com o enquadramento dos novos níveis de salário-mínimo.

REASSUMIU CLOVIS NO MEC

Sintetizando em rápidas palavras o que viu no Velho Mundo no campo do ensino, reassumiu, em cerimônia realizada ontem no Ministério da Educação, o professor Clóvis Salgado, que acaba de percorrer vários países da Europa.

O sr. Nereu Ramos, Ministro da Justiça e que respondeu pelo Ministério da Educação na ausência do professor Clóvis Salgado, agradeceu aos diretores e funcionários do Ministério, que colaboraram para o bom desempenho de sua missão e ao atendimento do titular da pasta dado que se pôde.

INAUGURADA EXPOSIÇÃO DE CERÂMICA

Constando de trabalhos executados por alunos dos três anos do Curso de preparo, foi inaugurada, dia 30 de outubro, a 1a. Exposição de Cerâmica da Escola Nacional de Belas Artes.

A mencionada Exposição organizada pela professôra Hilda Goltz (responsável pelo Curso) e que foi presidida pelo Reitor da Universidade do Brasil sr. Pedro Calmon, realiza-se sob o patrocínio independentemente das promovidas nos anos anteriores pela Escola, incluindo todos os cursos.

A Exposição estará aberta ao público de 30 de outubro a 10 de novembro, das 14 às 17 horas.

Não consultaram o Sec. das Finanças sôbre o empréstimo

Por não ter sido consultado sôbre o empréstimo de 900 milhões que o Govêrno do Estado do Rio vai contrair e cuja autorização já foi aprovada pela Assembléia Legislativa, exonerou-se, ontem, o Secretário das Finanças, sr. Orlando Vilela.

Além do motivo mencionado, aquêle titular alega em carta enviada ao governador Miguel Couto Filho, que o seu ato resultou também de hostilidades que vem sofrendo por parte do Secretário do Govêrno, sr. Oliveira Rodrigues, as quais culminaram com o envio da mensagem do empréstimo ao Legislativo, sem a sua audiência.

MOTIVOS ANTERIORES

Sabe-se que as hostilidades a que se refere o sr. Orlando Vilela, partidas do Secretário do Govêrno, prendem-se, entre outras, a irregularidades em certos adiantamentos feitos àquela Secretaria, ao Departamento de Divulgação e de Transportes, os quais não teriam sido devidamente comprovados.

Eurípedes

Elogia os Acordos

Euripedes elogia o Chanceler

Assinalando que além das vantagens de ordem material os recentes Tratados firmados entre o Brasil e o Paraguai têm decisiva influência na consolidação do equilíbrio continental, o deputado Eurípedes Cardoso, em recente discurso proferido na Câmara, ressaltou a obra que vem realizando no Itamarati o Ministro José Carlos de Macedo Soares.

O Brasil e a Irlanda

Disse, nesta oportunidade, o representante carioca:

"Levantei há tempos desta tribuna o meu protesto e o da consciência católica nacional contra um dos atos mais infelizes do govêrno passado: o fechamento do nosso consulado na Irlanda, consumado tão pouco diplomàticamente, de modo tão descortês, sem aviso prévio, exatamente quando cogitava o govêrno de Dublin de estabelecer, com a reciprocidade de praxe, a sua representação diplomática no Brasil, e no mesmo dia em que era recebido no Catete o Exmo. Cardeal Dalton, pessoalmente empenhado numa aproximação mais efetiva entre o seu e o nosso país.

A nação mais católica

O assunto chegou a interessar a milhares de pessoas que de todos os Estados telegrafaram ao chanceler Raul Fernandes solicitando não sòmente a manutenção do nosso consulado em Dublin como também a sua transformação em Legação. Sua Exa. exibiu-me os telegramas que lhe cobriam a mesa de trabalho no dia em que ali compareci para, na qualidade de representante da maior nação católica do mundo, pleitear também um tratamento mais atencioso para com a mais católica de todas as nações. Alegando porém, o sr. Ministro motivos de ordem econômica, conseguiu do chefe do govêrno o fechamento do consulado, gastando-se, entretanto, na transferência do consul brasileiro para a capital paraguaia tanto quanto se dispenderia com a manutenção durante mais de dois anos, do nosso operosíssimo representante em Dublin, o Consul Vicente Paulo Gatti".

Duas mentalidades

"Referimo-nos ao episódio, que merecia, aliás, comentário mais longo e minucioso, tão sòmente para frisar o contraste entre duas mentalidades e para me congratular com o Itamarati pelo restabelecimento de sua linha de conduta pela restauração de suas antigas e nobres tradições, que se vem verificando de modo particular desde que assumiu a Pasta o sr. Embaixador Macedo Soares, e que mais uma vez se evidenciou na viagem que acaba de fazer à República do Paraguai o nosso insigne Chanceler.

Já tivemos oportunidade de focalizar, em dezembro último, nesta tribuna, a importância dêsses acordos agora definitivamente firmados.

Aspecto moral

O que, porém, mais releva notar é o aspecto moral desses convênios; sua influência na consolidação do equilíbrio continental, como judiciosamente observou o DIARIO CARIOCA; suas repercussões na benfazeja política de aproximação e recíproco entendimento entre as duas nações irmãs. Essas, no entender do atual orientador da nossa política externa, as principais vantagens, muito mais estimáveis que as de ordem econômica e material, que advirão da assinatura do Tratado de Comércio e Inversões, do Convênio de Comércio Fronteiriço e do Protocolo Adicional Aduaneiro, entre o Brasil e o Paraguai.

Ato histórico

E tal importância deu o clarividente titular das Relações Exteriores a êsse novo pacto de amizade entre os dois povos que se trasladou a Assunção para assiná-lo pessoalmente. Em não só o diplomata, o aperfeiçoador da obra de Rio Branco, mas também o historiador, consciente de que assinalava, com a sua presença, um fato que deverá, no futuro, apontar-se entre os de mais alta transcendência na vida política do continente.

Bem haja quem assim se vota, com tamanha dedicação e tão acendrado e esclarecido patriotismo, à santa tarefa de construir a paz, fazendo de sua vida uma obra de arte e merecendo para si e para a sua Pátria, d'Aquele que julgará os indivíduos e as nações, a bem-aventurança reservada aos pacificadores, aos pregoeiros da Justiça e do Direito".

Piabanha chegou no dia 3

Chegará no próximo sábado, dia 3, às 11 horas, ao pôrto desta capital, devendo atracar no Armazém 14, o "Rio Piabanha" segundo navio da frota de 12 comprada pelo Brasil nos Estados Unidos. A chegada do "Rio Piabanha", em sua viagem inaugural, deverão comparecer inúmeras autoridades e jornalistas, especialmente convidados pelo Superintendente da Companhia Nacional de Navegação Costeira — Patrimônio Nacional.

Faleceu o novelista espanhol Pio Baroja

MADRID, (SEI) — Faleceu ontem à tarde nesta capital, o famoso novelista espanhol Pio Baroja, em conseqüência de arteriosclerose que lhe afetara o cérebro. O sr. Pio Baroja contava 84 anos de idade e nasceu em San Sebastian. Era médico e sua intensa produção literária que lhe deu fama universal como novelista, levou-lhe também à Academia da Língua, da qual era membro desde maio de 1935.

Apresentado projeto estabelecendo as condições de venda

Os segurados obrigatórios que ocupam ou venham a ocupar, mediante locação, imóvel de propriedade de Instituto ou Caixa de Previdência ficam com o direito de adquiri-lo por compra, desde que não possua nem seja premitente comprador de imóvel residencial e tenha completado o período de carência de 12 meses.

Projeto com êste objetivo foi apresentado na Câmara pelo deputado Adilio Viana, estabelecendo-se ainda, que o preço de venda será o do valor histórico da construção acrescido do custo do terreno, deduzindo-se as importâncias já pagas a título de aluguel até a data da assinatura do contrato de promessa de compra e venda.

VENDA OBRIGATÓRIA

A proposição é do seguinte teor:

Art. 1.º Fica garantido aos segurados obrigatórios que ocupam ou venham a ocupar mediante locação, imóvel de propriedade de Instituto ou Caixa de Aposentadoria e Pensões o direito de adquiri-lo por compra, na forma estabelecida nesta lei e obedecidas as seguintes condições:

a) não possuir nem ser promitente comprador de imóvel residencial;

b) ter completado o período de carência de 12 (doze) meses.

Art. 2.º Se à data da publicação desta lei, já tiver ocorrido o óbito do segurado, locatário ou regularmente inscrito para locação, fica o seu direito automàticamente transferido à viuva e aos filhos menores ou inválidos.

Art. 3.º O preço de venda corresponderá ao valor histórico da construção e do respectivo terreno.

Parágrafo único. Do valor de que trata êste artigo serão deduzidas as importâncias pagas à título de aluguel até a data da assinatura do contrato da promessa de compra e venda.

Art. 4.º A taxa de juros, que será cobrada pela Tabela Price, não poderá ser superior a 3% (três por cento) ao ano.

TRINTA ANOS

Art. 5.º O prazo de resgate não poderá ser, salvo a requerimento do segurado, inferior a 20 (vinte) anos, nem superior a 30 (trinta) anos.

Art. 6.º Os seguros de vida e contra fogo serão obrigatórios e a cargo da Instituição de Previdência Social, e o total dos prêmios não poderá ser superior a 2% (dois por cento), ao ano, do valor total da operação.

Parágrafo único. O seguro da vida deverá garantir, por morte do segurado, no mínimo o saldo devedor; se houver sobra, esta será devolvida aos herdeiros, mediante recibo apenas.

Art. 7.º Ocorrendo sinistro, a Instituição fica obrigada a conceder com absoluta prioridade, financiamento especial, como suplementação para a reconstrução, sempre que o valor de seguro seja insuficiente.

Art. 8º — A aquisição de imóvel, na forma desta lei, será processada a requerimento do segurado locatário, não podendo a Instituição recusar a transação, salvo se o requerente não satisfizer às exigências contidas neste diploma legal.

Art. 9º — Para efeito de capacidade do segurado, computar-se-ão, também, se necessário, os salários percebidos pelo cônjuge e filhos, embora segurados de outras instituições, desde que habitem sob o mesmo teto.

Art. 10 — Os Institutos e Caixas de Aposentadoria e Pensões manterão serviço de assistência, destinado ao encaminhamento, consecução e preparo dos documentos necessários à operação, sem ônus para o segurado, exceto os decorrentes de selos, impostos e certidões, cujo total, se requerido pelo segurado, poderá ser incluído na dívida imobiliária.

RESCISÃO

Art. 11 — O atraso no recolhimento das prestações sujeitará o segurado aos juros de mora e, sendo superior a 12 (doze) meses, à rescisão do contrato.

Parágrafo unico — No caso de desemprêgo de segurado ou de enfermidade, por mais de 30 (trinta) dias, do segurado, ou de dependente regularmente inscrito, devidamente comprovada por atestado de médico da Instituição, esta, a requerimento do segurado ou de seu representante legal, concederá moratória por prazo não superior a 12 (doze) meses, ficando automàticamente prorrogado o respectivo contrato.

Art. 12 — Os imóveis adquiridos nos têrmos desta lei constituirão bem de família, não podendo ser objeto de venda, penhora, hipoteca ou outro qualquer gravame, enquanto estiver vivo o segurado ou o seu cônjuge ou, ainda, filho menor ou inválido. Após, o imóvel poderá ser transacionado, mas sòmente com segurado da respectiva Instituição.

Parágrafo único — A qualquer tempo e mediante requerimento, a Instituição deverá autorizar a transferência do imóvel para outro segurado, mas sòmente nos seguintes casos:

a) transferência do segurado para outra localidade;

b) impossibilidade, por motivo de saúde, devidamente comprovada através de atestado médico da própria Instituição, relativamente à pessoa do segurado, do cônjuge ou de filho menor ou inválido.

OS QUE NÃO PUDEREM

Art. 13 — Aos segurados locatários, que não desejarem ou não puderem adquirir o imóvel, fica assegurada a continuidade da locação, observado o disposto na alínea «a» do artigo 1º, podendo a Instituição, em se tratando de apartamentos, substituí-los por outros não inferiores e de modo a poder reuní-los em um só bloco ou edifício.

Art. 14 — Os locatários de que trata o artigo precedente terão ainda:

a) dispensa de 50% (cinquenta por cento) no valor do aluguel, em caso de acidente de trabalho, gôzo de auxílio-enfermidade, aposentadoria por invalidez ou morte do segurado, ficando, neste último caso, garantida a locação à viuva e aos filhos menores ou inválios;

b) dispensa definitiva do aluguel, após o 240º (ducentéssimo quadragéssimo) pagamento;

c) estabilização do valor da locação.

Art. 15 — A perda da qualidade de segurado não importará na rescisão do contrato de promessa de compra e venda ou de locação, desde que os pagamentos continuem sendo feitos com regularidade.

Art. 16 — Aos atuais locatários ou seus dependentes ficam assegurados todos os direitos garantidos pela Portaria NT-96, de 30 de dezembro de 1943.

No comando do 3º R. I. o cel. Paulo Torres

O coronel Paulo Tôrres é o novo Comandante do 3.º RI e da guarnição Militar de Niterói, cargo para o qual foi recentemente nomeado.

O ex-Chefe de Polícia do Distrito Federal e ex-Governador do Território do Acre assumiu seu novo posto de comando no dia 22 do mês findo.

Gratificação aos juízes e escrivães eleitorais

Teve a mais ampla repercussão nos meios jurídicos do país a aprovação, quarta-feira última, na Câmara dos Deputados, da emenda apresentada pelo deputado Lourival de Almeida — do PSP do Espírito Santo — relativa a gratificação de 2 mil e 500 cruzeiros e 1.500 cruzeiros, respectivamente, a juízes e escrivães eleitorais.

A votação teve maior realce particularmente por haver a Comissão de Justiça opinado pela inconstitucionalidade da emenda. Não se conformando com a decisão, seu autor da emenda pediu destaque da mesma, defendendo-a em plenário, ocasião em que sustentou a sua constitucionalidade. Acolhendo seus argumentos sôbre a juridicidade e constitucionalidade da alteração proposta, o plenário aprovou-a por larga margem de votos.

PISTA DE ATERRISSAGEM EM A. DOS REIS

Para atender as necessidades dos exercícios da Esquadra na área da Ilha Grande, bem assim como os interêsses do Colégio Naval, sediado naquela localidade, as autoridades navais acabam de solicitar, ao Ministério da Aeronáutica, a construção de uma pista de aterrissagem em Angra dos Reis.

Novo Procurador do DF

Assinando decreto na pasta da Justiça, o Presidente da República exonerou o sr. Vitor Nunes Leal do cargo de Procurador-Geral da Justiça do Distrito Federal e nomeou, para o mesmo cargo, o bacharel Cândido Luís Maria de Oliveira Neto.

A solenidade de posse do novo titular do cargo, realizar-se-á na próxima segunda-feira, às 11 horas, no Ministério da Justiça, seguindo-se o ato de transmissão, às 12 horas, na sede da Procuradoria-Geral do Distrito Federal.

Congressistas vão ter placa especial em seus automóveis

Os automóveis de senadores e deputados terão uma placa especial de côr verde, nos moldes da que é atualmente fornecida aos membros do Corpo Diplomático, contendo as iniciais CN, o número correspondente à inscrição e ano, em côr branca.

Neste sentido, o Primeiro-Secretário da Câmara, sr. Divonsir Côrtes encaminhou à Mesa projeto de lei, acentuando que a medida visava corrigir uma lacuna no Código Nacional de Trânsito que, decretado durante o periodo da Ditadura, omitiu o Congresso Nacional no registro especial de veículos.

PROJETO

O projeto do representante paranaense está assim redigido:

"Art. 1.º Fica alterado o artigo 87 do Decreto Lei n. 3.651, de 25 de setembro de 1951, que passa a ter o seguinte

Parágrafo único — As placas dos veículos dos Senadores e Deputados Federais (Congresso Nacional), serão de côr verde e terão estampados em branco as iniciais C. N., número correspondente ao registro e ano de sua vigência. A inscrição dêste será sôbre plaqueta removível

Art. 2.º A presente Lei entrará em vigor a partir de 1.º de janeiro de 1957.

Art. 3.º Revogadas as disposições em contrário".

O Que Se Diz:

...QUE o general Nelson de Melo iniciou o novo Chefe da Casa Civil nos segredos do Catete, durante um almôço realizado, ontem, no Restaurante Cristal...

●

...QUE bem não haviam começado a comer foram interrompidos por um ex-deputado espiritosantense (da UDN), que, durante mais de quinze minutos, proferiu um discurso traçando as coordenadas que deveriam ser seguidas pelo substituto do sr. Alvaro Lins...

●

...QUE o deputado Mário Guimarães (UDN-RJ) foi o primeiro a cumprimentar o secretário da Câmara, sr. Divonsir Côrtes, pela instalação de "cortina de peróba" no recinto das sessões e o primeiro, também, a protestar públicamente contra aquela inovação, quando verificou que a mesma não agradara aos jornalistas...

A opinião do leitor

Doença a prazo fixo

Do leitor Tiburcio Rodrigues:

"Em sóbrio e incisivo discurso, ao ensejo do almoço que lhe foi oferecido pela Federação dos Trabalhadores da Indústria, disse o sr. Presidente da República: — "Quero reafirmar, mais uma vez, que as conquistas do operariado serão mantidas e ampliadas. Tenho um compromisso de honra assumido durante a campanha eleitoral, de prosseguir no caminho do Presidente Getúlio Vargas, estendendo e aperfeiçoando a avançada e humana legislação social que êle deu ao Brasil." Esta reafirmação do firme propósito em que está o Presidente, de corrigir os defeitos e sanar as lacunas da legislação do trabalho, traz aos brasileiros a esperança de serem eliminadas graves injustiças. E o setor que mais está reclamando radical e urgente reforma é o da Previdência. Neste setor, a ação de Getúlio Vargas fez-se sentir com a máxima objetividade. O Regulamento instituído pelo decreto nº 35.448 previa a doença e a velhice dos empregados.

Situação atual

O Presidente não o pôde ver em execução graças à imprudência de alguns empregados e à insensibilidade de muitos empregadores. Pediam a anulação do Regulamento porque elevava para 8 por cento as contribuições. O pedido foi prontamente satisfeito pelo sr. Café Filho. E qual é a situação atual? Os associados pagam os mesmos 8 por cento para só terem benefício correspondente a dois terços do salário-contribuição. E isto só daqui a 36 meses! O Regulamento baixado por Getúlio Vargas eliminava a carência. O trabalhador enfermo ou velho começava a receber integralmente desde a concessão da licença ou da aposentadoria. Não faltou quem taxasse aquele Regulamento de demagógico. Mas ninguém se lembrou de perguntar porque misteriosa razão os servidores públicos, contribuindo com menos de metade do que pagam os empregados particulares, recebem vencimentos integrais na doença e na aposentadoria?... E' possível que algum ou alguns peritos em contabilidade previdenciaria hajam mencionado ao saudoso presidente a necessidade da carência. Mas também é possível, ou quase certo, que Getúlio Vargas, numa daquelas suas frases irônicas e bem humoradas, tenha perguntado aos zelosos funcionários — se as doenças costumam obedecer aos prazos dos regulamentos; e se é humano obrigar o trabalhador a esperar 12 meses pelo salário, quando a simples falta de dois ou três dias já lhe arruina o orçamento doméstico...

Um ano depois

Note-se — 12 meses era a carência então vigente, eliminada pelo Regulamento de 1954, que não chegou a vigorar. Hoje é de 36 meses! Como frisou o sr. Juscelino Kubitschek na sua campanha de candidato, a parte mais claudicante da legislação trabalhista é a Previdência. Os legisladores e os altos administradores ligam alguma importância aos empregados particulares enquanto sadios e jovens. Mas desinteressam-se deles quando enfermos ou velhos. Há provas disso. E temos uma recentíssima. Por dispositivo de lei, sempre que é elevado o salário-mínio, os benefícios e as pensões são aumentados proporcionalmente. Pois bem. O salário-mínimo começou a vigorar em 1 de agosto. Estamos no fim de outubro e a alta administração da Previdência só se lembrou do tal dispositivo quando, há poucos dias, foi interpelada a respeito por um reporter de "O Globo". Mas os associados ainda não começaram a receber..."

O aumento da produtividade na reunião interamericana de comércio e produção

O problema, no Brasil — Indicações brasileiras durante o conclave — A preocupação dos diversos povos — Aumentos artificiais de salários

"O aumento da produtividade foi um dos pontos mais importantes abordados pela delegação brasileira à XXXV Reunião da Comissão Executiva do Conselho Interamericano de Comércio e Produção" — declarou o sr. João Vasconcelos, presidente da Confederação Nacional do Comércio.

PREOCUPAÇÃO

A preocupação pela produtividade é de todos os tempos. Assinalou-se, contudo, recentemente, um renascimento de interêsse pelo assunto, sobretudo na Europa, em que organismos públicos, nacionais e internacionais, intervieram no debate. Dois motivos básicos explicam o fato: países destruídos pela guerra, se esforçaram para recuperar os níveis anteriores de produção ou mesmo ultrapassá-los; e muitos governos se preocupam com a baixa produtividade de certos setôres de produção, que os impede de disputar os mercados internacionais".

NO BRASIL

— "Nos países desigualmente desenvolvidos como o Brasil — prosseguiu o sr. João de Vasconcellos — há, além dêsse, outros obstáculos, entre os quais se destaca, por sua importância, o da carência de bens de capital, como equipamentos, estradas, construções, etc. O progresso econômico tem, em verdade, se caracterizado, em tôdas as partes do mundo pela quantidade crescente de capital por trabalhador ocupado. Incrementar o capital existente significa poupar mais, isto é, restringir, pelo menos de modo relativo, os níveis de consumo já extremamente baixos na região. Ocorre, portanto, que pela medida em que a produção global puder crescer pela maior produtividade, os países subdesenvolvidos terão um meio menos penoso para melhorar seu bem estar material".

INDICAÇÕES BRASILEIRAS

— "Aos homens de emprêsa reunidos em New York — continuou o Presidente da Confederação Nacional do Comércio — para o estudo do assunto, a delegação brasileira apresentou três indicações objetivas sôbre o importante tema.

A primeira foi a de que é indispensável que os centros especializados dos países menos desenvolvidos do continente dediquem especial atenção ao estudo dos meios para melhorar a produtividade do fator capital. O fator raro por excelência em tais países é o capital, em geral muito aquém das necessidades. Por êsse motivo se reclama o melhor aproveitamento possível de equipamentos, construções, estradas, etc., e se aconselha investimentos que utilizem o máximo de mão-de-obra com o mínimo de capital.

A segunda indicação foi feita no sentido de apontar às autoridades públicas a inconveniência de aumentos artificiais do salários, que resultam em clara dissociação entre os conceitos públicos e privado de produtividade.

A terceira, enfim, no sentido de que é indispensável deixar-se claro que a melhor produtividade não se opõe, mas deve antes ser considerada complementar ao aumento dos investimentos".

COLABORAÇÃO

— "Tais indicações — concluiu o sr. João de Vasconcellos — foram acolhidas com o máximo interêsse por parte dos homens de emprêsa do hemisfério vivamente atentos aos trabalhos que sôbre o assunto estão sendo realizados pela Comissão Econômica para a América Latina. E elas dão bem a medida do empenho com que as classes produtoras do Brasil trabalham, dentro e fora do país, para que os grandes problemas da economia nacional e da dos países do hemisfério alcancem soluções compatíveis, dentro do clima de liberdade de iniciativa e de cooperação mútua, que devem caracterizar nossas relações internacionais nesta parte do mundo".

LEILÃO DE DIVISAS

Rendeu Cr$ 40.825.990,00 o leilão de divisas de câmbio realizado ontem, na Bôlsa de Valores do Rio. O movimento de operações foi o seguinte:

ESPÉCIE DE DIVISAS	Car.	Montante das Divisas: Oferecidas	Licitadas	Sobras	Á g i o s: Mínimo	Máximo
PARA IMPORTAÇÃO DE ADUBOS, INSETICIDAS E OUTROS PRODUTOS						
US$ Argentina — Adubo	1a	1.000	—	1.000	—	—
PRONTO — Inset.	1a	5.000	—	5.000	—	—
		6.000	—	6.000		
US$ Chile — Adubo PRONTO	1a	54.000	18.000	36.000	25.00	25.00
		54.000	18.000	36.000		
US$ Noruega — Inset. PRONTO	1a	3.000	—	3.000	—	—
		3.000	—	3.000		
US$ URUGUAI — Inset. PRONTO	1a	30.000	16.000	14.000	25.00	25.00
		30.000	16.000	14.000		
US$ ACL. — Adubo	1a	70.000	70.000	—	25.00	25.40
PRONTO — Inset.	1a	106.000	—	106.000		
		176.000	70.000	106.000		
Coroas Dinamarquesas — Inset. PRONTO	1a	14.000	7.000	7.000	3.62	3.62
		14.000	7.000	7.000		
US$ — Adubo	1a	114.000	89.000	25.000	25.00	25.00
120 DIAS — Inset.	1a	142.000	24.000	118.000	25.00	25.00
		254.000	113.000	141.000		
US$ Israel — Adubo	1a	27.000	—	27.000		
PRONTO — Inset.	1a	17.000	—	17.000		
		44.000	—	44.000		
PARA IMPORTAÇÃO DE CHASSIS VEÍCULOS-MOTORES						
COROAS SUECAS PRONTO	3a	175.000	175.000	—	17.41	17.41
		175.000	175.000	—		
US$ ACL. PRONTO	3a	110.000	109.000	1.000	90.00	90.00
		110.000	109.000	1.000		
US$ 120 DIAS	3a	250.000	250.000	—	90.00	90.00
		250.000	250.000	—		

Panorama Econômico — NO BRASIL E NO MUNDO

O Brasil a caminho da vitória na batalha do petróleo

O engenheiro Andraus acaba de fazer sensacional comunicação ao presidente Juscelino Kubitschek sôbre a descoberta de considerável lençol petrolífero entre Piracicaba e Rio Claro, em pleno interior paulista, bem no centro da mais importante área demográfica e industrial do país.

O achado traduz, perfeitamente, a crença, a convicção dos pioneiros que hoje não mais existem, em nossa Pátria, da existência, em solo brasileiro, de reservas de petróleo de elevado alcance e importância, e que morreram, como Lobato, quase crucificados por proclamar que o Brasil constituía, como constitui, uma das grandes reservas de "ouro negro", no mundo.

O nosso país já ultrapassou a produção de petróleo de quinze países localizados na Europa, na América do Sul e na Ásia, o que já representa um índice apreciável de progresso em matéria de prospecção e produção de petróleo.

A descoberta de Recreio, certamente, representará um estímulo à pesquisa do combustível, no Brasil, porque está devidamente comprovada a sua existência em vários pontos do território nacional. A PETROBRÁS que, nessa localidade paulista não estêve presente, há-de comparecer com os seus técnicos, os seus equipamentos, a fim de extrair a quantidade de petróleo bruto tão essencial à nossa economia, ao nosso consumo que, dia a dia, com a industrialização que se intensifica, cresce sem cessar.

Nos últimos cinco anos o consumo de gasolina quase que triplicou, pois, em 1948 consumíamos, apenas, 1.413.474.000 litros, e, em 1955, o nosso consumo se elevou a 3.384.278.000 litros. Tão expressivo crescimento não poderia deixar de repercutir sôbre o nosso orçamento cambial, que, semestralmente, destina considerável parcela de divisas para atender às importações de petróleo bruto. A salvação nossa são as Refinarias, a frota de Petroleiros, porque, sem isso, estaríamos, hoje, com a nossa situação cambial em grandes dificuldades.

Como se sabe, o preço do petróleo bruto é sensivelmente inferior ao da gasolina e de outros derivados de petróleo. Seja como fôr, o Brasil há-de vencer a batalha do petróleo, porque, inegàvelmente, está a caminho desse grande acontecimento.

Despesas com fretes em 1955

Pelas mercadorias importadas no primeiro semestre de 1955 gastamos de frete e demais despesas de transporte 4,2 bilhões de cruzeiros, quantia 14% mais alta do que a correspondente a igual período de 1954 e maior do que a despendida em todo o ano de 1953 (3,9 bilhões). A parte que coube aos navios brasileiros foi relativamente pequena: 355,5 milhões de cruzeiros ou 8,4% do total. Mais receberam os navios de bandeira norueguesa (809 milhões) americana (553 milhões) e argentina (483 milhões). Para cada 100 cruzeiros de mercadoria importada pagamos em média 14,80 cruzeiros de frete no referido período (IBGE).

Milho: Exportação e Produção

De janeiro a dezembro de 1955 exportamos 80 mil toneladas de milho, no valor de 222 milhões de cruzeiros, ou seja, cêrca de 4,6 milhões de dólares. Essa exportação foi uma das mais elevadas que se registraram até hoje. Figuraram como nossos principais compradores a Grã-Bretanha (22.904 t), Holanda .... (11.938 t), Tchecoslováquia ...... (10.580 t) e Alemanha (5.508 t); embarques substanciais foram, ainda, destinados à França, União Belgo-Luxemburguesa, Suíça e outros países da Europa. Embora não nos coloquemos entre os maiores exportadores dêsse cereal, nem mesmo entre os exportadores permanentes, nossa presença no mercado de 1955 foi expressiva, orçando nossas remessas em mais de 1% do total mundial exportado.

As partidas que vendemos corresponderam aproximadamente a 1,2% de nossa colheita — de 6,8 milhões de toneladas em 1954 e 6,7 milhões em 1955, consoante informes publicados pelo «Anuário Estatístico do Brasil» (IBGE). Para 1956, as primeiras estimativas do SEP são da ordem de 7,3 milhões de toneladas. Ainda que semelhante previsão não se confirme na totalidade, tudo indica que estamos em face da maior safra de milho dos últimos anos.

Dentro dessas estimativas, espera-se que o Rio Grande do Sul produza êste ano 1.480 mil toneladas de milho, Minas Gerais 1.460 mil toneladas, São Paulo 1.310 mil toneladas e o Paraná 1.280 mil toneladas, Santa Catarina e Goiás acima de 200 mil toneladas. A área de cultivo do milho em nosso país avizinha-se de 6 milhões de hectares, uma das maiores do mundo e cabe-lhe em 3/5 da correspondente à América do Sul.

25.º aniversário da Revista Bancária

"A Revista Bancária Brasileira" está completando vinte e cinco anos de existência. Órgão especializado e definitivamente firmado no conceito dos entendidos, atinge, um quarto de século de existência.

Oferecendo, sempre, matéria informativa e interpretativa dos fatos econômicos do país, a "Revista Bancária Brasileira", granjeou as simpatias e o prestígio dos Bancos e das grandes emprêsas comerciais e industriais do Brasil.

Composição dos preços dos derivados de petróleo

Ao estabelecer os preços dos derivados de petróleo, o Conselho Nacional do Petróleo leva em conta fatores como o custo dos produtos, ágio, impostos e taxas, despesas gerais de operação etc.

Pela estrutura abaixo verifica-se que o preço do litro de gasolina no Distrito Federal custa para o consumidor Cr$ 4,90. A parcela referente ao custo do produto, acrescido das despesas de operações e serviços, e ainda o lucro das companhias distribuidoras, representa apenas Cr$ 1,17 do preço total.

	Cr$
Ágio	2,16
Impôsto Único	1,03
Taxa do IAPETC	0,09
Mistura de álcool anidro	0,05
Comissão do Revendedor (Postos de Serviço)	0,40
Custo do produto, lucro das companhias e despesas gerais de operação e serviços	1,17
Total	4,90

Cái a produção e cresce o consumo de açúcar

A produção de açúcar, de junho a setembro dêste ano, de acôrdo com o Serviço de Estatística do IAA, atingiu 13.340.788 sacos contra 14.121.157 registrados na safra passada. Portanto, houve um decréscimo na produção de ordem de 5,5%. Enquanto isso, o consumo, que em 1955 ascendeu a 12.228.846, durante o período considerado, elevou-se a 10.570.952 sacos, portanto, um aumento de 16%.

O estoque, em 1º de setembro, registrava a existência de 2.569.587 sacos e a exportação, que na safra 1955-56 subiu a 2.460.842 sacos, êste ano, desceu só a 1.196 sacos de 60 quilos.

Mercados e Cotações

CAMBIO LIVRE

O mercado de câmbio livre funcionou ontem, estável.

BANCOS PARTICULARES

Dólar, venda	68.20	—
Dólar, compra	66.20	—
Libra, venda	188.00	—
Libra, compra	182.00	—
Marco, venda	16.30	—
Marco, compra	15.75	—
Escudo, venda	2.42	—
Lira, venda	0.111	—
Lira, compra	0.105	—
Franco, francês — venda	0.194	—
Franco, francês — compra	0.184	—
Fechamento:		
Dólar, venda	68.20	—
Dólar, compra	66.20	—
Libra, venda	188.00	—
Libra, compra	182.00	—

Câmbio

O mercado de câmbio oficial funcionou ontem em posição estável e sem alterações das taxas. O Banco do Brasil para cobranças vencidas em geral para remessas ... autorizadas, declarou vender libras à vista para entrega ... a Cr$ 52,69... e dólares a Cr$ 18,82. Aquele Banco comprou letras de exportação a Cr$ 51,40... sôbre Londres e a Cr$ 18,30 sôbre Nova York.

O Banco do Brasil afixou as seguintes taxas:

Fechos unificados

Libra	52.6960	51.4080
Dólar	18.82	18.36
Escudo	0.6607	0.6521
Franco belga	0.3780	0.3687
Florim	4.9649	4.8435
Marco	4.5109	4.4007
Pêso uruguaio	4.7827	4.6131
Lira	0.0301	0.0294
Franco suíço	4.4269	4.2834
Coroa sueca	3.6402	3.5511
Coroa tcheca	2.6139	2.55
Coroa dinamarquesa	2.749	2.6341
Franco francês	0.0536	0.0523
Pêso argentino	N/C	N/C
Pêso boliviano	0.3197	—

OURO FINO

O Banco do Brasil comprou ontem a grama de ouro fino na base de 1.000 a 1.000 em ouro amoedado ao preço de Cr$ 20.8176.4.

BANCO DO BRASIL

Bonificações ... conforme instrução 131, da SUMOC:

Primeira Categoria

Dólar	18.76
Convênio	22.30
Libra	4.3601
Suíça	3.6402
Suécia, Coroa	0.0491
França	0.3700
Bélgica	3.3245
Suécia	2.4661
Dan. Kr.	48.132
Islândia	4.4524
D. M.	4.9213
Florim	0.0295
Lira	

Segunda Categoria

Dólar	24.70
Convênio	22.95
Libra	69.16
Suíça	5.76
França	0.0655
Bélgica	0.4944
Suécia	4.4396
Dan. Kr.	3.2924
Islândia	64.26
D. M.	5.8805
Florim	6.50
Lira	0.0395

Terceira Categoria

Dólar USA	36.64
Convênio	34.41
Libra	103.592
Suíça	8.5444
França	-.0983
Bélgica	0.7328
Suécia	6.6551
Dan. Kr.	4.9361
Islândia	96.348
D. M.	8.7233
Florim	9.6423
Lira	0.0586
Dólar USA	48.64

Quarta Categoria

Convênio	45.92
Libra	136.192
Suíça	11.3428
França	0.1313
Bélgica	0.9723
Suécia	8.882
Dan. Kr.	6.877
Islândia	128.578
D. M.	11.5805
Florim	12.8001
Lira	0.0771

Bélgica, Franco Belga	1.4019
Dinamarca, Coroa	8.66
França, Franco	0.1973
Holanda, Florim	17.90
Inglaterra, Libra	188.80
Itália, Lira	0.1140
Portugal, Escudo	2.4229
Suécia, Coroa	12.50
Suíça, Franco	16.12
Uruguai, Pêso	17.20
MERCADO OFICIAL	
América do Norte, Dólar	18.82
Alemanha, Marco	4.5014
Bélgica, Franco Belga	0.3771
Dinamarca, Coroa	2.7499
França, Franco	0.0536
Holanda, Florim	4.9555
Inglaterra, Libra	52.6960
Itália, Lira	0.0301
Suécia, Coroa	3.6402
MOEDAS	
América do Norte, Dólar	69.16
Alemanha, Marco	17.13
Argentina, Pêso	2.23
França, Franco	0.1750
Inglaterra, Libra	189.45
Itália, Lira	0.1150
Portugal, Escudo	2.45
Turquia, Libra	5.00

AVISO — Os mercados de Títulos, Café, Açúcar e Algodão não funcionaram ontem.

Câmara Sindical

Médias cambiais fixadas em 30 de outubro de 1956.

MERCADO LIVRE

América do Norte, Dólar	68.64
Alemanha, Marco	16.38

COLUNA BANCÁRIA

SINDICATO DOS BANCÁRIOS

O Departamento Social fará realizar na próxim quinta-feira (dia 8), às 19 horas, mais uma sessão de cinema dedicada aos associados do nosso órgão de classe, onde, será Abrasadora", com Jean Gabin, Blanfilme da França Filmes: "Paixão Abrasadora", com eJan Gabin, Blanchette Brunoy e Nicole Courcel. Censura: Impróprio até 18 anos.

O Departamento Feminino, em colaboração com o Departamento Social, promoverá na noite de 17 de novembro (sábado), das 22.30 em diante, um monumental baile nos amplos salões da sede antiga do C.R. Flamengo (Praia do Flamengo, 66), onde na ocasião será devidamente coroada a nossa colega Leila de Andrade Washington, eleita, em pleito recente, Rainha dos Bancários de 1956, bem como suas princesas.

Procurando dar maior brilho às festividades, o Departamento Feminino conseguiu contratar a famosa orquestra da Rádio Nacional, comandada pelo conhecido maestro Chiquinho, que certamente agradará a todos aquêles que comparecerem a êste deslumbrante baile.

FINANCIAMENTOS

Financiamentos imobiliários autorizados em 1/11/56 pelo Presidente do IAPB Ewerton Bastos da Silva — Rio de Janeiro, Cr$ 298.790,00; Francisco Chagas — Aracaju, Cr$ 500.000,00; Valdemar Gomes Lucas — Niterói, Cr$ 300.000,00.

PINTURAS E REFORMAS

De casas e apartamentos, serviços rápidos e fino acabamento. Dão-se referências. Tel.: 25-7121 — Sr. Valdemiro.

DR. CAMILO MONTEIRO

ELETROTERAPIA — ULTRA SOM — ELETRODIAGNOSTICO — Rins Intestinos Asma Eczema — Utero — Ovários Próstata — Hemorróidas Consultório Rua Santa Luzia nº 799 — 8.º andar — Telefone: 22-4100

DEPARTAMENTO NACIONAL DE ESTRADAS DE RODAGEM

BR-3 — Trecho Barbacena-Santos Dumont

O Departamento Nacional de Estradas de Rodagem será obrigado a interromper o tráfego da BR-3, trecho Barbacena-Santos Dumont, das 20 horas do dia 6 às 7 horas do dia 7 de novembro de 1956, para a concretagem da uma ponte.

OLHE ANTES DE ABRIR

MANDE COLOCAR NA SUA PORTA ÔLHO MÁGICO

TEL.: 30-4869

Conheça GRATIS as belezas de SANTIAGO

Comprando suas passagens de aviac em QUITANDINHA — Passagens Aéreas Ltda. V. pode ganhar uma viagem gratis ao estrangeiro e 5 dias de estada em hotel de L.ª!

- Reservas por telefone
- PASSAGENS DE TODAS AS CIAS SEM ACRESCIMO
- Entregas no escritório em casa ou no aeropôrto

PASSAGENS AÉREAS LTDA.

QUITANDINHA

AV. RIO BRANCO 277 — LOJA B

Tels.: 52-5212 e 42-0087

A EMPRÊSA DE TRANSPORTES MINAS GERAIS S.A.

A mais completa Organização Rodoviária de Transportes e Carga

BELO HORIZONTE
RIO — NITEROI
S. PAULO — SANTOS

Banco Econômico da Bahia S.A.

FUNDADO EM 1834

O mais antigo estabelecimento de crédito do País.

SUCURSAL — RIO: ASSEMBLEIA, 83

Telefone: 52-8179

CAMINHÕES BRASILEIROS PARA A NOVA CAPITAL — A Fábrica Nacional de Motores, pioneira na produção de caminhões brasileiros, acaba de fazer entrega à Comissão de Planejamento da Nova Capital, da primeira frota de 10 caminhões, destinados aos trabalhos de construção de Brasília, a nova Capital Federal. Na foto vemos algumas dessas unidades, justo orgulho da indústria brasileira, que levarão para o interior do país, a corrente de progresso originado do litoral. E' um motivo de satisfação para todos os brasileiros verificar que a F.N.M., com o aumento de sua produção de caminhões, permitiu atender as solicitações de vários empreendimentos, de interêsse vital para a economia do país. — Problema dos mais relevantes, como o de transporte, encontra nos caminhões da F.N.M. uma solução feliz por suas altas qualidades de eficiência e economia, além de sua adaptação às difíceis condições das estradas brasileiras. Daí o fato notório da preferência generalizada pelos caminhões pioneiros da fabricação nacional, para constituição de grandes frotas.

ah!... isto sim!

Que facilidade!
Que comodidade!

Breve o

O CENÓGRAFO

Oscar Niemeyer, o cenógrafo de "Orfeu da Conceição", a peça de Vinicius de Moraes que deixará o República no próximo dia 11.

NOTÍCIAS

Teatro — Francisco Pereira da Silva

"O CONSELHEIRO", PELO TEATRO UNIVERSITÁRIO DE COMEDIA

DIA 6, no Teatro Municipal em benefício do "Natal dos Pobres" — Promovida pelas Pioneiras Sociais, sob o alto patrocínio da senhora Sara Kubitschek, realiza-se no próximo dia 6, terça-feira, às 21 horas, no Teatro Municipal, um espetáculo teatral a cargo do Teatro Universitário de Comedia.

Apresentando-se pela primeira vez perante o público, o fato se reveste de especial significação, sendo a renda em benefício do Natal dos Pobres.

Será representada a peça "O Conselheiro", encontrando-se os bilhetes à venda na Bilheteria do Teatro Municipal.

"EU ARRANJO TUDO" DIA 9 NO MUNICIPAL

A PRIMEIRA das três peças a apresentar por Jaime Costa no Municipal na temporada relâmpago que irá de 9 a 25 de novembro é uma comédia de Cláudio de Sousa, "Eu Arranjo Tudo" à qual se seguirá "Carlota Joaquina", de Raimundo Magalhães Jr. e "Copacabana S.A.", de J. Gama.

A temporada será a preços reduzidos com platéia e balcões a 40 cruzeiros e gerais a 10 cruzeiros.

"BRASIL DE PEDRO A PEDRO" DIA 9 NO DULCINA

O Dulcina, onde ainda se apresenta o "show-revista" "No país dos Cadillacs", fechará no próximo domingo para que se possa ultimar a montagem de "Brasil de Pedro a Pedro", o próximo espetáculo de Silveira Sampaio que no dia 9 subirá à cena naquele teatro.

"Brasil de Pedro a Pedro" que foi um dos sucessos de Sampaio em "boite", apresentará números novos de grande interêsse cantados e dançados pelas mais lindas negras do Brasil e... "seu" Cabral fazendo miséria.

O PEN CLUBE EM HOMENAGEM A MAGALHÃES JR.

O PRESIDENTE do Pen Clube do Brasil, sr. Celso Kelly, designou os diretores Dinah Silveira de Queiroz, Maria Wanderley de Menezes, Raul Pedrosa, Pedro Bloch e Jaime Adour da Câmara para, em comissão especial, comparecer à posse do membro titular R. Magalhães Júnior, na Academia Brasileira de Letras, no próximo dia 6 do corrente.

"A CASA DE CHÁ DO LUAR DE AGOSTO" AGORA A PREÇOS POPULARES

A SEMANA popular que o TBC resolveu oferecer ao público carioca, resultou no que anteriormente se havia previsto: casas lotadas diàriamente. A peça de Patrick "A Casa de Chá do Luar de Agôsto" que agora se aproxima das 400 representações continua batendo o recorde de receitas dos anteriores espetáculos do Teatro Brasileiro de Comédia.

No palco do Ginástico subirá brevemente à cena a peça de Lindsay e Grouse "Nossa Vida Com Papai", encenada por Gianni Ratto.

Glorinha será homenageada
Prêmio Nobel para Rondon

Sociedade — Jean Pouchard

COMO vocês devem saber, o Clube dos Exploradores de Nova York indicou, como merecedor do "Prêmio Nobel da Paz", o nome dêste sertanejo que é o marechal Cândido Rondon. Tratando-se do nosso "Bandeirante do Século XX", convido vocês todos a comungarem com o Clube dos Exploradores nessa idéia de homenagear com êsse prêmio o velho e destemido Rondon.

★

NA Sociedade Hípica Brasileira, sucederá, dia 16, um banquete de despedida, em homenagem ao embaixador da Venezuela e sra. Atilano Carnevali, que já estão arrumando as malas para circular em Buenos Aires.

★

A SIMPÁTICA senhorita Gilda Joppert da Silva pintou os cabelos na côr da alface. Gildinha ficou um amoreco com a nova côr da sua cabeleira à la "vamp".

★

DEPOIS de um ligeiro resfriado, a com certeza Amália Rodrigues voltou a funcionar como atração cantante do Copa. O sucesso continua...

★

O SR. CELMAR Padilha tem madrugado no Hipódromo da Gávea. Celmar vem montando, quase todos os dias, na pista de corrida, um bom cavalo. Será que êle está querendo emagrecer alguns quilinhos? Ou será que êle está treinando para um páreo de amadores?

QUARTA-FEIRA, estreou com muito sucesso na "Maison de France" a peça "Memórias de um Sargento de Milícia", que é uma adaptação da obra para o teatro, feita pelo nosso colega Francisco Pereira da Silva. A peça em pauta está muito bem montada mesmo.

★

MUITOS vão passar êste fim de semana circulando fora do Rio. Para Cabo Frio, foram ontem o sr. e sra. Joaquim Guilherme da Silveira, sr. e sra. Alberto Proença de Faria. E nas alturas de Corrêas já estão descansando o sr. e sra. oJão Saavedra.

★

PROSSEGUINDO com as comemorações do seu 88º aniversário, o Clube Ginástico Português programou para amanhã uma noitada dançante em estado de "black-tie". Agradeço o gentil convite do presidente Antônio Garcia, e farei o possível para comparecer.

★

AMANHÃ sucederá, no Clube Naval, uma homenagem dançante à elegância daquele amoreco de menina, que responde pelo suave nome de Maria da Glória Drumond. A voz gostosa e baiana do Dorival Caimmy será o "show" da noitada.

★

A GRACIOSA senhorita Liane (Lilica) Belham, que anda de namoricos com o jovem Victor Costa Filho, me telefonou pedindo que eu contasse o seguinte: "Você diz na sua coluna que eu nunca estive "in love" com o Victor". Está satisfeita boneca?

★

QUARTA-FEIRA, estive dando uma olhadela na "Boite Fiesta". E foi uma agradável surprêsa para os meus olhos encontrar a figura morena da srta. Ana Maria Carneiro, "Miss Elegante Bangu do Flamengo", tôda "in love" com o seu noivo Carlos Eduardo Vilela. Ana Maria estava muito bem naquele modêlo côr de sangue. Um amoreco.

★

VÃO escolher, amanhã, a estudante mais elegante de Niterói. Tudo sucederá no Canto do Rio, e a srta. Ludemila Popov é uma das candidatas ao título.

★

SERÁ dia 24 a festa em que vai ser escolhida a "Glamour-Girl de 56". O Copa será o local do acontecimento, e a minha candidata estará na pista.

★

O ROSTINHO moreno, suave e meigo daquêle amoreco de garôta está completamente com a *Flor Azul*. Senhorita Zaida Saldanha.

★

VITÓRIA: Na noite de hoje, será devidamente comemorada, com um banquete, a nova idade do governador Francisco (Chiquinho) de Aguiar. Mais uma vêz, desejo que tudo lhe suceda de bom, meu caro governador.

★

OS brincos de brilhantes que usava a simpática sra. Walder Sarmanho, quarta-feira em um clube noturno, eram realmente espetaculares. Para harmonia geral do conjunto, ela estava com elegante e decotado modêlo estampado.

★

ENCURTANDO

LOGO mais sucederá mais um jantar dançante no Iate Clube. * A marquesa Lanza D'Ajeta ficou muito bem naquele modêlo côr de alface, que ela exibia quarta-feira em um clube noturno. * A srta. Danuza Wainer está circulando muito mais bonita com aquela nova tonalidade nos cabelos. * Amanhã, jantar-dançante em estudo de "black-tie" no Lagoinha Country Club. * A alfaceana senhorita Roberta Sobreira, "Miss Elegante Bangu da Paraíba", ainda está circulando no Rio com a sua Flor Azul e tudo. * O edifício de apartamentos que o sr. Miguel Alemán (setecentos milhões de cruzeiros) mandou construir na Avenida Atlântica está no nome da bonita e morena Leonora Amar. * O "baton" branco e italiano da louríssima srta. Aurea Dinis anda fazendo "Furor" no Senado. Ninguém quer mais saber de tanguarfia... * Foi convidado para visitar a cidade de Fortaleza ainda êste mês. Estou pensando, as viagens estaduais são muitas, e o tempo é muito pouco. * Domingo, mais uma vêz, não haverá "show" no jantar-dançante do Country. * O motivo principal das minhas inúmeras viagens estaduais êsse mês, é a minha lista dos *"Dez Brotos Mais Elegantes do Brasil"*. É preciso observar... * A bonita e morena sra. Carmen Terezinha Mayrink Veiga ficou muito melhor, depois que passou a tesoura nos cabelos. * O "baby" da princesa Grace Kelly já vem chegando. * Teremos muito breve outro casamento nos Estados Unidos. Lá o negócio é mais fácil. * Dia 10, a alfaceana srta. Maria Sônia de Araújo ("Miss Bangu 56") será homenageada pelo Tênis Clube de Santos. * Terça-feira sucederá, às 5 horas da tarde, um coquetel e logo depois, a apresentação do "show" de Carlos Machado "Rio... de Janeiro a Janeiro". Tudo será na "Boite Night and Day", e o produtor que está convidando para o acontecimento. * Aliás, o "Rio... de Janeiro a Janeiro" está agradando muito. * Palmo muito na elegância da srta. Liliam de Sousa Campos. Filha de peixe...

★

POR hoje é só. Peço desculpas pela apresentação curta deste fim de coluna, mas eu estou atrazadíssimo: a minha Flor Azul está me esperando para ir ao Copa. Tchau.

O nosso candidato ao "Prêmio Nobel da Paz" em recente bate-papo (desculpe Antônio Maria) com o ex-presidente da França, Vicente Auriol

Ciência ao alcance de todos

Luz Solar

AO atentarmos para o que nos revelam os historiadores, fácil será verificar que já os antigos, em épocas remotíssimas, admitiam encontrar na luz solar o remédio para a cura de inúmeros males que os afligiam. Assim, é que na Grécia antiga, Hipócrates, o chamado "Pai da Medicina", afirmava com segurança que "as crianças são mais vigorosas quando criadas ao ar livre, em pleno sol", e isto vamos observar nos germanos, que fiéis a tudo que de elevado e verdadeiro existisse, procuravam a cura da febre de seus filhos expondo-os ao sol. Também, os incas acreditavam encontrar na ação benéfica dos raios solares, a cura de úlceras e mais doenças da pele. Já nessa época se aproveitavam, sabiamente, da dupla vantagem proporcionada pela luz solar, uma como subsidiária no tratamento das enfermidades e a outra como meio de amparo à saúde, principalmente das crianças, garantindo-lhes uma constituição forte e sadia e, por conseguinte, um futuro promissor.

A ciência moderna, como a de longos anos, tem empregado fartamente os raios solares na cura de doenças, surgindo por volta do século XIX, na Áustria, o primeiro instituto de tratamento pela exposição do corpo desnudo ao sol, fundado por um médico suíço. De lá para cá, surgiram algumas colônias de nudistas na Europa, e mesmo entre nós chegou a ser aventada essa possibilidade.

Desnecessário se tornaria dizer, que para se usufruir dos benefícios da luz solar, em tôda a sua plenitude, torna-se preciso a vida ao ar livre, e aí está o ar, grande fonte natural de saúde, fornecida graciosamente pela pródiga natureza. Partindo do princípio de que os seres vivos, animais e vegetais, carecem de oxigênio para manter a vida, nada mais indicado para a obtenção desse indispensável elemento, da forma mais pura e saudável possível, do que o ar exterior.

PARA por à prova as múltiplas vantagens que nos oferecem a luz solar e o ar livre bastaria que fizéssemos um paralelo entre o homem do campo e o da cidade. Aquele fisionômicamente mais saudável do que êste. A experiência está a nos demonstrar que a vida nos campos proporciona mais vigor e saúde. A população relativamente menor ou mais espalhada, insolamento mais completo, ar mais puro, atividades mais em contato com a natureza, tudo isto aliado à boa alimentação proporcionada por alimentos mais puros e naturais, são fatores que contribuem, evidentemente, para uma menor incidência de certas doenças tão comuns ao homem das cidades, destacando-se entre tôdas a tuberculose.

As atividades nos centros urbanos são exercidas, mais frequentemente, em recintos fechados onde, muitas vezes, contrariando os preceitos mais elementares de higiene, são poucos ventilados, não proporcionando a desejada renovação constante de ar. Esse ar parado, úmido e quente obriga a que os canais respiratórios se mantenham contraídos, proporcionando desagradável sensação de mal-estar, e uma imperfeita renovação de ar nos pulmões.

Deveríamos procurar introduzir entre nós o hábito salutar do povo americano do Norte no que se refere ao perfeito aproveitamento da folga que nos é concedida todo fim de semana. Nada mais justo, após uma semana de intensas e diferentes atividades, do que uma troca reconfortante de ambiente. Por isto mesmo, nada melhor do que a permanência de algumas horas ao ar livre, para o completo aproveitamento do descanso semanal. Nos programas de fim de semana de cada um devem ser incluídos os passeios a pé, piqueniques em fazendas, chácaras, praias e arredores da cidade. Esta troca, embora momentânea, de ambiente, faz com qjue seja quebrada a rotina, devolvendo-nos ao labor dispostos e alegres.

OUTRO grande exemplo de quanto vale a vida ao ar livre nos oferecem os jovens estudantes europeus. Não raro, quando as condições mesológicas assim o permitem, vemos grupos de alunos estudando pelos jardins, andando de um lado para outro, sendo patente o alto índice de aproveitamento e assimilação por essa forma de estudo.

Registro

ANIVERSÁRIOS

FAZEM ANOS HOJE:

SENHORES:

Arlindo Prudente — Nosso companheiro de longa data, responsável por um dos setores da publicidade do DIÁRIO CARIOCA, criatura muito querida por todos os seus chefes e colegas, pois sempre fêz juz à estima geral, pelas suas qualidades e pelo seu esfôrço profissional.

F. Edmundo Miranda Jordão, prof. Moreira Brandão, Mário Magalhães, Alberto Vidal Barbosa, Sebastião Luís de Oliveira, Júlio Tôrres, A. Palmeira Escobar, Mari Dias Teles, J. G. Prota Pessoa, Otávio Rangel, engenheiro Antônio Nunes Galvão, Edson Nunes Rodrigues, Oronice Franco, Luís Reis, Pedro Celestino, Angelo Oliveira, Antônio Carvalho, Valdir Goulart, Luciano Pedro Turquê, Raul Bezerra da Costa, Michel Archanjo Pires, Ferdinando Quililo, Darwin P. de Oliveira.

SENHORAS:

Flora Garcia Ribeiro, Regina Maria de Brito Midosi, Rosa da Costa Bittencourt, Maria Luiza Werneck, Cora Besndona de Oliveira, Helena Albuquerque, Adalzira Bittencourt.

FAZEM ANOS AMANHÃ:

SENHORES:

Coronel Jair Jairo de Albuquerque Lima, Roberto Marinho, tenente Castro Pinto, coronel Humberto Peregrino, Raul Lima, Carlos Moniz, engenheiro Fernando L. de Melo, Orlando Mendes, Benjamin Costalat, Tomás Ribeiro Colaço, prof. Cadmo de Moura Brandão, Leonoldino Vicente Guerra, prof. Alvaro Salgado, Wilson Maciel, Jesus de Oliveira Brasil, Alexandre Correia e Silva, José T. Nóbrega da Cunha, Célio Ferreira de Sousa, Jorge Avelar Neto, Armando Pinto Missel, e Manuel Barcelos.

SENHORAS:

Leopoldina Barreto Plujafsk.

NASCIMENTOS

O sr. Egisto Ermelindo Perin e sra. Dulce Paixão Perin participam o nascimento de sua filha Elizabeth, neta do nosso confrade e escritor sr. Osvaldo Paixão e da sra. Olga de Carvalho e Melo Ferreira da Paixão.

FESTAS

O Departamento Recreativo do Clube de Aeronáutica programou para o próximo sábado dia 3 dêste, mais uma "Boite Show", com início marcado para às 23 horas. Será representada no quadro social a peça "Tem Areia no Bikini", com a participação de Walter D'Avila e sua companhia de Teatro de Revista ora em cartaz no Teatro Follies, em Copacabana.

MISSAS

DR. ROGÉRIO COELHO — Por motivo do terceiro aniversário do falecimento do dr. Rogério Coelho, ex-médico da Santa Casa de Misericórdia, e Chefe de Gabinete da Secretaria de Saúde e Assistência da Prefeitura do Distrito Federal, foi rezada missa, domingo, dia 28, na Igreja de Nossa Senhora do Rosário, do Leme.

No Mundo da Lua — J. Pirilampo

"Urucubaca"

TERÇA-FEIRA foi o dia do azar no teatro Recreio. Dona "Urucubaca" "bo.ou p'ra jambrar" a maioria dos artistas. Por duas vêzes, ali chamada, compareceu a Assistência para socorrer três das minhas queridas pirilampas. Uma escorregou, à descida da escada, e caiu, quebrando o braço; a outra, o menisco, num escorregão; e a terceira um simples desmaio. Mas, foi a que mais emocionou a platéia, pois ficou dependurada pelo pé, até que despencou da plataforma onde se encontrava; todavia, foi aparada pelo Carlos Melo e pelo Paulo Celestino, nada acontecendo de grave. Mesmo com José Vasconcelos que estava incólume, ainda, e disso se gabava, tropeçou e entrou por dentro do cenário... "Vamos levar o elenco para uma visita aos Barbadinhos nesta primeira sexta-feira de novembro..." Convite do meu amigo Cizenando (com C e Z, mesmo) para o Valter Pinto.

"Plaz..."

DILERMANDO Pinheiro com seu chapéu de palha, tem atraído regular público no barzinho do Hotel Plaza. Vamos ver se desta vez o simpático barzinho toma pé...

Maletas

FRANCISCO Carlos, cantor de rádio, aderiu à Associação dos Carregadores de Maletas. Com meu "spot-light" portátil iluminei o amigo Chico à saída do teatrinho Follies com a maleta de bugigangas da Elza Toledo... e respectiva dona.

"Mein-Noite"

AMÁLIA Rodrigues tem estado ótima nas suas apresentações da buate "Mein-Noite" do Copacabana Palace. J. Pirilampo, a base da beleza desta página recomenda, aos que ainda não tiveram oportunidade de fazê-lo, que assistam a esta grande fadista lusa.

Arpège

É AGORA, o ponto de bate-papo preferido pelos boêmios de fama. Além das lindas "pirilampas" do teatro Recreio que, depois do espetáculo escolhem esta buate para a ceia, as atrações são o "Solovox" e o piano que o Valdir Calmon "dispõe" o teclado como bem entende, dando um verdadeiro "show" na "seção" de rumbas com o seu conjunto... As gentilezas são por conta do "maître" Júlio!...

MISS!...

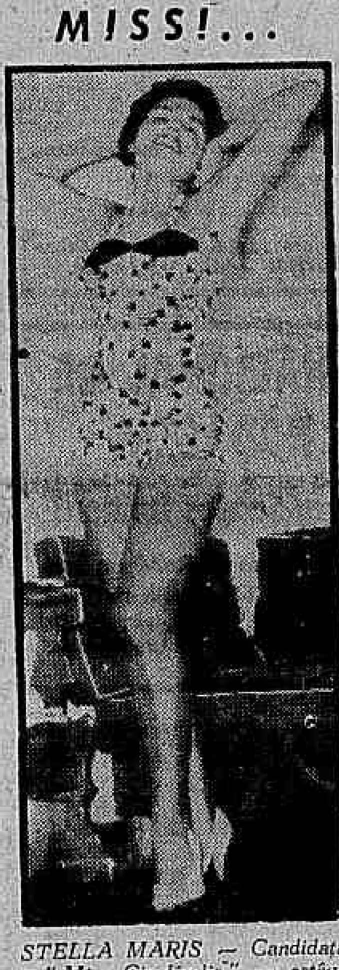

STELLA MARIS — Candidata a "Miss Cinelândia" — estêve aqui "No Mundo da Lua" e inscreve-se como "Garôta de J. Pirilampo"

A TEMPORADA DE BALLET

Artes — Antonio Bento

FOI oportuna a reedição pelo Teatro Municipal, doi bailado *Os Presságios* de Massine sôbre a música da "Quinta Sinfonia" de Tschaikowsky. Através dessa, como de outras criações ("Choreartium" e "Sétima Sinfonia" de Beethoven), verifica-se a ascendência do coreógrafo na produção artística da nossa época. E, ao mesmo tempo, pode-se notar que partiu dêle a transposição, para a dança, de grandes sinfonias, abrindo nesse domínio uma perspectiva nova para a sua arte.

Embora procure expressar sentimentos, nessas obras musicais, percebe-se a originalidade de Massine, que levou com segurança o bailado para outros caminhos, tornando possível o desenvolvimento da dança moderna, que chegou a se libertar da tirania do assunto. E mostrou também a mestria do coreógrafo no tratamento dos grandes conjuntos manejados sempre com uma variedade imprevista de recursos, na época em que foram criadas as Sinfonias.

O cenário abstrato de Masson foi também uma novidade, o que demonstra mais uma vez o papel revolucionário que Massine exerceu, associando oportunamente à criação do bailado moderno pintores de vanguarda.

COMO era natural que acontecesse, Yvette Chauviré deu relêvo especial ao papel que desempenhou, em "Os Presságios", dançando com muita expressão. Tatiana Leskova também se exibiu como uma intérprete de categoria, concorrendo para o relêvo do espetáculo. Louve-se mais uma vez o desembaraço com que está atuando o Corpo de Baile do Municipal, sob a direção técnica de Massine. Teve bom desempenho a "Composição Abstrata" de Veltchek, sôbre a música de Bach-Vivaldi, na abertura do espetáculo. O número seguinte, o "Cisne de Tuonela", bailado de Dennis Gray, sôbre música de Sibelius, deu a impressão de ser uma espécie de "Romeu e Julieta", em que a heroína se transforma num cisne. Valeu o bailado sobretudo pela graciosa atuação de Ady Ador no "Cisne".

O NÚMERO de sucesso popular da noite foi o "Romeu e Julieta", coreografia de Lifar sôbre música de Tschaikowsky. E' difícil contar uma tragédia como a dos amantes de Verona num simples "Pas-de-deux". O coreógrafo é hábil, mas não escapa a várias sequências de pura retórica, o que até certo ponto é explicável numa obra como esta, que vive também pelos momentos de virtuosismo técnico que apresenta. Registre-se, entretanto, a expressividade do desempenho de Chauviré e a nobreza de Miskovitch. A espécie de ressurreição final do par amoroso não deu idéia da vida transposta para outro plano, como no 2.º ato de "Giselle", que permanece nesse domínio, como a maior *reussite* da arte da dança em sua ambição de tornar-se transcendente e de expressar a realidade do espírito, após a morte corpórea.

IVY IMPROTA NO TEATRO COPACABANA

Prossegue segunda-feira, às 21 horas, a temporada do Teatro Copacabana com um recital de uma das nossas mais bem dotadas pianistas jovens, Ivy Improta, que ainda recentemente foi aplaudida solista do Concêrto em ré menor, de Mozart, regido pelo maestro Baldi.

Executará Ivy Improta, no Copacabana, obras de Beethoven, Schumann, Chopin, Villa-Lobos, Granados e Albeniz. Ingresso à venda na bilheteria do Teatro.

Cantiga para os mortos do microfone

Rádio — Ricardo Galeno

Os sinos dobram a defuntos
e tudo é meditação.
A cidade está de cabeça baixa
a saudade escorre
da claridade do dia
e a música de Bach
aproveita pra melancolizar
os gestos e as coisas
resignadas.

II

Passam rostos sem pintura,
passam corpos vestidos de preto,
os terços silenciosos
fazem verdadeiros comícios
de fé
e as flores desfilam
em tabelados bouquês
de rosas
de margaridas,
de dálias
e de cravos brancos.

III

O Rádio está circunspecto,
de som grave,
em atitude de respeito
e chora também, a morte
dos seus filhos famosos.
Não quer saber de "jingles",
não permite algazarra de fã
não faz rir,
não faz ritmo profano
mas, apenas, reverencia
os filhos que viraram
particípio passado.

IV

Chico Alves,
Carmem Miranda,
João Petra de Barros,
Custódio Mesquita,
Noel Rosa,
Heber de Bôscoli,
Luís Barbosa,
Gerôto,
Carmem Barbosa,
Ismael Neto,
Evaldo Rui,
Augusto Calheiros
e tantos outros,
escapam
de cada microfone aberto
disfarçados em notas musicais.

V

O Rádio chora os seus filhos
e todos percebem o chôro sincero.
Por isso que, quando o meu aparêlho
silencia por dois ou três minutos,
nunca chamo técnico em matéria de
aparelho silencioso.
Compreendo que é "Dia de Finados"
e que o mal do aparêlho calado é lenço!

A ATRAÇÃO DE LONDRES E PARIS

LONDRES 4 — Muito acentuada a preferência dada pelas elegantes londrinas e parisienses aos modêlos apresentados nos últimos desfiles, guarnecidos de vieses em vários tons, formando desenhos originais e atraentes que muito se destacaram dos demais modêlos.

Gravações em Desfile — Alberto Rêgo

Columbia x Mocambo

ASSINADA pelo sr. Henry Jessen, Gerente Geral, a Columbia do Brasil "distribuiu à imprensa uma carta-circular, na qual afirma possuir plena e absoluta exclusividade das gravações do "Trio los Panchos" não sendo juridicamente lícito a terceiros prensar gravações dêsse conjunto. Esta carta foi motivada por ter a "Moçambo", sua congênere, lançado recentemente um disco do "Trio los Panchos", com a gravação do bolero "Nunca Jamás".

Produção em massa

FERNANDO Cesar é um dos compositores que mais produz. Além de várias músicas lançadas, como: "Quando as fôlhas cairem", com Doris Monteiro; "Chuva", Dalva de Oliveira, "Pra que falar", Carmem Déa; "E' só querer", Arnaldo Rei e "Distração", Carlos Augusto — possui ainda outras tantas para serem lançadas neste final de ano.

Música erudita

A VICTOR acaba de lançar várias gravações de músicas eruditas, que devem ser ouvidas pelos discófilos exigentes. São elas: "Concerto n. 1, em ré menor, opus 15", de Johannes Brahms, com Artur Rubinstein, acompanhado pela Orquestra Sinfônica de Chicago sob a regência de Fritz Reiner; "Sonata n. 3, em mi bemol, opus 12, n. 13" e "Sonata n. 6, em Lá, Opus 30, n. 1", de Beethovem, na execução do violinista Jascha Heifetz, com acompanhamento de piano por Emanuel Bay; "Concêrto em Ré, opus 35" de Tschaikowsky, "Suite, Opus 10", de Linding, e "Tziane", de Maurice Ravel, em execuções de Heifetz e acompanhamento das Orquestras Philarmônica, regência de Walter Lusskind, e Filarmônica de Los Angeles, dirigida por Wallenstein.

"MORRENDO A CADA INSTANTE"

Cinema — Décio Vieira Ottoni

I DIED A THOUSAND TIMES (Warner) é uma história de "gangsters" que procura atingir o máximo de dramaticidade explorando o conflito entre uma sucessão interminável de crimes (e algumas cenas de violência) com a natureza, pois que mais de setenta por cento de suas cenas se desenrolam ou no ambiente bucólico das montanhas ou no deserto, subitamente, repetidamente e facilmente, tornados ambientes perigosos.

Duas vezes êste mesmo entrecho foi levado ao cinema antes. A primeira e melhor versão, de 1941, tinha a história original de W. R. Burnett e a adaptação de Burnett e John Huston. A segunda, de 1949, era também a história de Burnett transplantada para o oeste, numa adaptação de John Twist e Edmund H. North. Era tecnicolor, o que só lhe acrescentou um elemento espetacular a mais, e com Joel MacCrea, Virginia Mayo e Dorothy Malone, substituindo o triângulo passional que da primeira vêz foi composto pelos melhores Humphrey Bogart, Ida Lupino e Joan Leslie. Tanto a primeira versão, quanto a segunda, foram dirigidas por Raoul Walsh, que é um admirável especialista quando se trata de dar mais ênfase na tela aos entrechos de índole violenta — tanto no gênero policial como no "western".

★

QUATORZE anos depois do primeiro filme, acrescido do Cinemascope e também em côres (Warnercolor), novamente adaptada por Burnett mas desta feita dirigida por um realizador menor (Stuart Heisler), volta a ser filmado o melodrama que se chamou "High Sierra" (*Seu Último Refúgio*) e "Colorado Territory" (*Golpe de Misericórdia*) sob o título agônico de "Morrendo a Cada Instante". Sem nenhuma modificação substancial na sua tessitura. O conflito obedece ao mesmo esquema triangular da primeira fita, apresentando Jack Palance como um "gangster" violento mas de alma profundamente sensível, que mata apenas para sobreviver e que se apaixona por uma menina aleijada (Lori Nelson) por julgá-la pura e, finalmente, se apaixona por uma bailarina de dancing barato (Shelley Winters) por descobrir nela o que ocorria com êle próprio, ou seja uma patética ausência de afeto. Finalmente, o bom samaritano, apesar de tão rápido no gatilho como no raciocínio, como convém a um "gangster", morre após uma excitante caçada policial, também como convém a um "gangster".

★

INCLUINDO-SE no ciclo de melodramas policiais de fundo social que surgiu por volta de 1940, o personagem protagonizado por Jack Palance é tratado como ser humano, um homem comum que foi levado ao primeiro crime pelo desajustamento na família, no segundo pelo primeiro e aos outros pela própria sociedade, que depois de inventar uma espécie de criatura passa a hostilizá-la. Stuart Heisler não faz mais nada além de seguir a rubrica dos dois filmes anteriores, mas as cenas do assalto a um hotel ou as que exibem as relações transitórias entre Lori Nelson, a fútil, e Palance, o bom criminoso, são quase insustentáveis, mesmo protagonizadas por dois bons atores. No que diz respeito à interpretação, Palance, Shelley Winters e Lori Nelson estão superiores a Joe MacCrea, Virginia Mayo e Dorothy Malone e um pouco inferiores apenas a Bogart, Ida Lupino e Joan Leslie, os que inauguraram esta pródiga história.

Astrologia — Mirakoff

HOJE, 2 — Lua Nova, às 12,35 horas. Poderá fazer viagem à tarde. Amanhã, será bom para contratar casamento e tratar de negócios imobiliários. De manhã pode consultar advogado, médico ou dentista.

ACONTECERÁ HOJE E AMANHÃ AO LEITOR

Favorabilidades em novas realizações ou não de hoje e amanhã, com horas e números razoáveis, para todos os leitores nascidos em quaisquer dia, mês e ano dos seguintes períodos:

PARA OS NASCIDOS:

ENTRE 23 DE DEZEMBRO E 20 DE JANEIRO:

Negócios em perspectivas e constrangimentos com amigos e superiores hierárquicos. 11, 10 e 17; 26, 61 e 71 (horas e números).

— Satisfação íntima e possibilidades de negócios venturosos. 8, 9 e 19; 44, 45 e 55 (horas e números).

ENTRE 21 DE JANEIRO E 18 DE FEVEREIRO:

Favorabilidades em novas realizações para encetar viagens. 5, 6 e 7; 23, 33 e 34 (horas e números).

— Egoistria, neurastenia e decepções. 2, 3 e 4; 10, 20 e 30 (horas e números).

ENTRE 19 DE FEVEREIRO E 20 DE MARÇO:

Fracas possibilidades e distúrbios orgânicos. 12, 13 e 14; 21, 31 e 41 (horas e números).

— Perturbações, dificuldades e oposição dos amigos ou parentes. 6, 21 e 23; 34, 35 e 36 (horas e números).

ENTRE 21 DE MARÇO E 20 DE ABRIL:

Notícias alvissareiras, liquidações vantajosas e agitação interior. 5, 10 e 20; 21, 37 e 47 (horas e números).

— Manhã difícil: a tarde e a noite serão mais agradáveis para os namorados. 6, 21 e 23; 33, 43 e 58 (horas e números).

ENTRE 21 DE ABRIL E 20 DE MAIO:

Anseios por causas impossíveis e esperanças perdidas. 7, 23 e 24; 16, 32 e 42 (horas e números).

— Disposição belicosa, nervos abalados e perigo de pequenos prejuízos. 9, 15 e 21; 90, 92 e 96 (horas e números).

ENTRE 21 DE MAIO E 20 DE JUNHO:

Saúde precária, dores nos rins e cansaço. 10, 11 e 20; 19, 80 e 38 (horas e números).

— Conjunturas de novas realizações e complicações com o outro sexo. 16, 17 e 21; 81, 80 e 94 (horas e números).

ENTRE 21 DE JUNHO E 22 DE JULHO.

Chance em negócios de imóveis e experiências psíquicas. 12, 14 e 21; 30, 50 e 57 (horas e números).

— Sem grandes novidades. 83, 98 e 95; 836, 906 e 875 (horas e números).

ENTRE 23 DE JULHO E 20 DE AGÔSTO.

Triunfos nos casos sentimentais. 9, 10 e 11; 36, 37 e 47 (horas e números).

— Assuntos sociais bem amparados; os domésticos sob maus aspectos. 7, 8 e 25; 34, 15 e 5 (horas e números).

ENTRE 21 DE AGÔSTO E 22 DE SETEMBRO.

Desentendimento, rusgas domésticas e grandes contrariedades. 11, 20 e 21; 38, 47 e 57 (horas e números).

— Grandes possibilidades no comércio e na indústria. 9, 19 e 11; 27, 55 e 56 (horas e números).

ENTRE 23 DE SETEMBRO E 22 DE OUTUBRO:

Triunfos sociais; encontros felizes. 22, 23 e 24; 13, 14 e 15 (horas e números).

— Favores de amigos influentes e disposição para excursionar. 5, 7 e 9; 32, 34 e 39 (horas e números).

ENTRE 23 DE OUTUBRO E 22 DE NOVEMBRO:

Novas perspectivas de negócios lucrativos. 11, 13 e 15; 22, 24 e 25 (horas e números).

— Apoio de amigos influentes e possibilidades de recebimentos imprevistos. 10, 15 e 18; 37, 51 e 81 (horas e números).

ENTRE 23 DE NOVEMBRO E 21 DE DEZEMBRO:

Dia agradável para viagens e para tratar de casamentos, e contrário para investigações psíquicas. 6, 8 e 10; 42, 44 e 46 (horas e números).

— Debilidade e possibilidade de negócios felizes. 2, 6 e 14; 20, 66 e 77 (horas e números).

CARTAZ

TEATROS

CARLOS GOMES — 22-7581 — "Noé Val na Raça": às 20 e 22 horas; vesp. às quintas, sábados e domingos, às 16 horas.
COPACABANA — 58-1818 — "Cheri": às 21,30. Vesp. às quintas, sábados e domingos às 16 horas.
DULCINA — 32-5817 — "Na País dos Cadillacs": às 21 horas; vesp. às quintas, sábados e domingos às 16 horas.
FOLIES — 27-8216 — "Tem Areia no Bikini": às 20 e 22 horas. Vesp. aos sábados e domingos às 16 horas.
GLÓRIA — 28-0156 — "A Dama das Camélias", com Dercy Gonçalves. Às 21 horas; vesp. às quintas, sábados e domingos às 16 horas.
GINÁSTICO — 42-4090 — "A Casa de Chá do Luar de Agôsto": às 21 horas. Vesperais às quintas, sábados e domingos às 16 horas.
JARDEL — 27-8712 — "Tutu à Mineira": às 20 e 22 horas. Vesp. às quintas, sábados e domingos às 16 horas.
JOÃO CAETANO — "Kalanag": às 21 horas; Vesperais às quintas, sábados e domingos, às 16 horas.
MUNICIPAL — 42-3103.
MADUREIRA — "Vamos Brincar" às 21 horas. Vesp. às quintas, sábados e domingos, às 16 horas.
RECREIO — 22-3164 — "Botando prá Jambrar", às 20 e 22 horas, ves. às quintas sábados e domingos às 16 horas.
REPÚBLICA — 22-0372 — "Orfeu da Conceição": às 21 horas. Vesp. às quintas, sábados e domingos às 16 horas.
RIVAL — 22-2721 — "Os Dois Maridos de Madame": às 21 horas. Em vesp. às quintas sábados e domingos a peça infantil "A Menina Sem Nome".
SERRADOR — 42-6442 — "Lotária" às 20,15 horas. Vesp. às quintas, sábados e domingos, às 16 horas.
TABLADO — 26-4555 — "Chapeuzinho Vermelho": em vesp. aos sábados e domingos.
TEATRO DE BOLSO — 27-3122 — "Os Elegantes" às 21 horas; às sextas, descanço da Cia.; Vesp. aos sábados e domingos às 16 horas.
TEATRO MAISON DE FRANCE — "Memórias de um Sargento de Milícias": às 21 horas; vesp. aos sábados e domingos, às 16 horas; descanso às segundas e terças-feiras.
TIJUCA — "As Solteironas dos Chapéus Verdes": às 21 horas: vesperais às quintas, sábados e domingos às 16 horas.

CINEMAS

Os lançamentos

TEMPOS MODERNOS — Relançamento da obra de Charles Chaplin, com Paulette Goddard. É a melhor apresentação da semana, pobre, aliás em estréias (apenas 4). Cines VITÓRIA, AMÉRICA, COPACABANA, no horário normal.

BARCOS AO MAR (Away All Boats), cinemascópio dirigido por Joseph Pevney, com Jeff Chandler, George Nader, Julia Adams, Lex Baxter, Keith Andes, Richard Boone, William Reinolds e John Mac Intire. O filme baseia-se numa novela de McDodson e conta a história do "U. S. Belinda", desde o seu lançamento ao mar, até o seu quase afundamento sob o impacto de um "kanikase" (avião-suicida). — Cines REX, LEBLON, RIAN, S. LUIZ, CARIOCA, às 3,30 — 5,40 — 7,50 e 21,30 horas.

PUNIDO PELO PRÓPRIO SANGUE (Backlash), tecnicolor dirigido por John Sutrges, com Richard Widmark e Donna Reed. É uma história de massacres de índios. Karyk Orton procura o pai e marido mortos pelos selvagens e conhece Jim Slater, apaixonando-se por êle. Cines BOTAFOGO, ODEON, ALASKA, MIRAMAR, TIJUCA, ABOLIÇÃO, MADUREIRA, MASCOTE, BONSUCESSO, LEOPOLDINA, no horário normal.

MORRENDO A CADA INSTANTE (I died a thausand times), cinemascópio dirigido por Raoul Walsh, com Jack Palance, Shelley Winters, Lee Marvin e Lori Nelson. É uma história de "gangster". Cines ESKYE, COLISEU, IMPERATOR, PATHÉ, RIVOLI, S. JOSÉ, CARUSO COPACABANA, NACIONAL, PAX, no horário normal.

LEONORA DOS SETE MARES, co-produção brasileiro-mexicano, com Arturo de Córdoba, Suzana Freire, Rodolfo Mayer, Jardel, Heloísa Helena e Afonso Stuart. É uma história inteiramente do sabor mexicano. Cines PRESIDENTE, RIO BRANCO, ALVORADA, ART-PALÁCIO, MAUÁ, PARA TODOS, ROSÁRIO, S. PEDRO, no horário normal.

VIVA LAS VEGAS (Meet me in Las Vegas) — Cinemascópio, dirigido por Roy Rowland, com Dan Dailey, Cyd Charisse, Lena Horne, Agnes Moorehead e Elli Darvas. História passada em Las Vegas onde impera o jôgo. — Um "cow-boy" disposto a perder dinheiro faz fortuna, no entanto, ao se ligar a uma famosa bailarina, mas acaba perdendo a sorte ao se apaixonar pela mesma, confirmando o ditado: "Feliz no amor, infeliz no jôgo". Cines METRO, no horário de 11,35 (PASSEIO), 1,40 — 3,45 — 5,50 — 8 e 10 horas.

RENÚNCIA AO ÓDIO (The Bottom of the Bottle) — Cinemascópio, dirigido por Henry Hathaway, com Joseph Cotten, Van Johnson, Nancy Gates e Ruth Roman. História de dois irmãos que se odeiam e que se reencontram muitos anos depois da separação: um, advogado e rico fazendeiro; o outro, fugitivo da prisão, e que deseja atravessar um fronteira, a fim de se encontrar com a espôsa e filhos. PALÁCIO, ROXY, MADRI, SANTA ALICE, e MARACANÃ, no horário normal.

AIDA — Italiano, em tecnicolor, dirigido por Clemente Fracassi, com Sophia Loren, Lois Maxwell, Luciano Della Marra e Alba Arnova. Baseado na ópera de Verdi. IMPÉRIO, no horário normal.

O BÔBO DA CÔRTE (The Court Jester) — Vistasion, em tecnicolor, dirigido por Norman Panama & Melvin Frank, com Danny Kaye, Glynis Johns, Angela Lansbury e Basil Rathbone. Comédia apresentando do Danny Kay que se faz de bôbo da côrte para ingressar no palácio ocupado por um usurpador, a fim de destroná-lo e entregar a coroa ao legítimo herdeiro. PLAZA, ASTÓRIA, OLINDA, COLONIAL, MASCOTE, MELLO, MAUÁ, REGÊNCIA, ROYAL e GUARACI (Rocha Miranda), no horário normal.

Solicitamos aos srs. exibidores a gentileza de atualizarem as programações e mudanças de filmes escrevendo ou telefonando para Aluísio Flôres — DC — Av. Rio Branco, 25 — Tel. 23-4472 das 15 às 17 horas.

CENTRO

CAPITOLIO — 22-6788 — "Sessões Passatempo".
CATUMBI — 38-1081 — "A um Passo da Glória" e "Sofrendo da Bola".
CINEAC TRIANON — 42-6024 — "Sessões Passatempo".
COLONIAL — 42-8512 — "O Bôbo da Côrte".
ESTACIO DE SA' — 32-2923 — "No Domínio do Vício".
FLORIANO — 43-9074 — "Demétrio, o Gladiador".
IDEAL — 42-1281 — "Ambição Desenfreada".
IMPERIO — 22-9348 — "Aida".
IRIS — "A Bela e o Pangaré".
MARROCOS — 22-7979 — "Ali Babá" e "Um Drama Andou Pelas Ruas".
MEM DE SA' — 42-2232 — "Amei Um Assassino".
METRO PASSEIO — 22-6141 — "Viva Las Vegas".
ODEON — 22-1508 — "Punido Pelo Próprio Sangue".
OLIMPIA — 42-4983 — Em Obras.
PATHE' — 32-7995 — "Sedução da Carne".
PALACIO — 22-0838 — "Renúncia ao Odio".
PRIMOR — 42-6681 — "Espôsa por uma Noite".
PRESIDENTE — 42-7128 — "Leonora dos Sete Mares".
PLAZA — 22-1097 — "O Bôbo da Côrte".
REX — "Barcos ao Mar".
RIO BRANCO — "Leonora dos Sete Mares".
RIVOLIO — "Morrendo a Cada Instante".
S. JOSE' — 42-9592 — "Morrendo a Cada Instante".
VITORIA — 42-9020 — "Tempos Modernos".

ZONA SUL

ALASKA — "Punido Pelo Próprio Sangue".
ALVORADA — 27-2936 — "Leonora dos Sete Mares".
ART-PALACIO — "Leonora dos Sete Mares".
ASTORIA — "O Bôbo da Côrte".
AZTECA — 45-6813 — "Camélia".
BOTAFOGO — 26-2250 — "Punido Pelo Próprio Sangue".
CARUSO COPACABANA — "Morrendo a Cada Instante".
COPACABANA — 57-5134 — "Tempos Modernos".
FLORESTA — 26-6257 — "Filhos do Amor".
GUANABARA — 26-9393 — "S. Exa. o Sexo".
IPANEMA — 47-2806 — "Ambição Desenfreada" e "Perigo Atômico".
LEBLON — 27-7805 — "Barcos ao Mar".
LEME — 37-6312 — "Devoção de Assassino".
METRO COPACABANA — 37-9797 — "Viva Las Vegas".
MIRAMAR — "Punido Pelo Próprio Crime".
NACIONAL — 26-6072 — "Morrendo a Cada Instante".
PAX — 27-6621 — "Morrendo a Cada Instante".
PIRAJA' — 47-3661 — "O Cavaleiro de Shewood".
RIAN — "Barcos ao Mar".
ROXY — "Renúncia ao Odio".
FLUMINENSE — 28-1404 — "O Tesouro de Rommel".
ROYAL — "O Bôbo da Côrte".
S. LUIZ — "Barcos ao Mar".

ZONA NORTE

AMERICA — 48-4519 — "Tempos Modernos".
AVENIDA — 48-1667 — "Guerra ao Samba".
BANDEIRA — 28-7575 — "Carnaval Atlântida" e "Robin Hood, o Príncipe dos Ladrões".
CARIOCA — 28-8167 — "Barcos ao Mar".
ESKYE — 28-5513 — "Morrendo a Cada Instante".
FLUMINENSE — 28-1404 — "Helena de Troia".
HADDOCK LOBO — 48-9610 — "Espôsa por uma Noite".
MADRI — 48-1184 — "Renúncia ao Odio".
MARACANÃ — 48-1010 — "O Magnífico Matador".
METRO TIJUCA — 48-9970 — "Viva Las Vegas".
NATAL — 48-1480 — "Ambição Desenfreada".
OLINDA — 48-1082 — "O Bôbo da Côrte".
SANTO AFONSO — "Adeus Problemas".
SANTA ALICE — 39-9993 — "Como usar as Curvas".
TIJUCA — 48-4518 — "Punido Pelo Próprio Sangue".
VILA ISABEL — 38-1310 — "Amei um Bicheiro".

SUBURBIOS DA CENTRAL

ALFA — 29-8215 — "Aventuras de Bufalo Bill".
ABOLIÇÃO — "Punido Pelo Próprio Sangue".
AGUA SANTA — "Falsa Verdade".
BANDEIRANTES — 29-3262 — "Ardida Como Pimenta" e "Família Complicada".
BELMAR — 39-1744 — "Ambição Desenfreada" e "Perigo Atômico".
BENTO RIBEIRO — "Francis Entre as Boas".
CACHAMBI — 29-4717 — "O Morto Sagrado".
COLISEU — 29-8753 — "Morrendo a Cada Instante".
COELHO NETO — "Sinal Vermelho" e "Fantasma da Rua Morgue".
GUARACI — (Rocha Miranda) — "O Bôbo da Côrte".
IRAJA' — 38-8330 — "A um Passo da Derrota".
IMPERATOR — "Morrendo a Cada Instante".
MADUREIRA — "Punido Pelo Próprio Sangue".
MARABA' — 29-8038 — "Orquídeas prá Minha Espôsa" e "Vale Tudo".
MASCOTE — 29-0411 — "Punido Pelo Próprio Sangue".
MEIER — 29-1232 — "O Ebrio".
MODELO — 29-1578 — "Robin Hood" e "Depoimento Denunciador".
MONTE CASTELO — 29-8350 — "O Que o Amor nos Negou".
MAUA' — "Sedução da Carne".
NOVO HORIZONTE — "O Assassino Anda à Sôlta".
PALACIO SANTA CRUZ — "Vanda, a Pecadora" e "Código do Diabo".
PALACIO VITORIA — 48-1971 — "O Vale dos Reis".
PARA TODOS — "Sedução da Carne".
PILAR — "Corsário de Tripoli" e "Demônio de Mulher".
REALENGO.
REGENCIA — "O Bôbo da Côrte".
RIDAN — 49-1633 — "Nem Sansão Nem Dalila".
ROULIEN — 49-5691 — "A Morte Ronda o Espetáculo".
TODOS OS SANTOS — 49-0300 — "Nunca é Tarde para Amar".
VAZ LOBO — 29-9198 — "A Grande Audácia".

SUBURBIOS DA LEOPOLDINA

BONSUCESSO — "Punido Pelo Próprio Sangue".
BRAZ DE PINA — "Terrivel Como o Inferno".
CENTRAL — 30-3652 — "Ao Rugir da Metralha" e "Feras Humanas".
LEOPOLDINA — "O Tirano da Fronteira".
PARAISO — 30-1060 — "Tudo Azul".
MELLO — "Depois eu Conto".
PALACIO HIGIENOPOLIS — "Eles e Elas".
RAMOS — 30-1094 — "O Príncipe Negro".
ROSARIO — 30-1883 — "Leonora dos Sete Mares".
STA. CECILIA — 30-2666 — "Tudo Azul" e "Ouro dos Piratas".
S. GERALDO — "Prisioneiras de Casbah" e "Lua de Mel Atrapalhada".
SANTA TERESA — "Vera Cruz".
S. PEDRO — "Leonora dos Sete Mares".

ILHA DO GOVERNADOR

GUARABU — "Capitão Kid e a Escrava".
ITAMAR — "Os Inconquistáveis".
JARDIM — "Ambição Desenfreada".

SÃO GONÇALO

MUTUA' — "Tesouro do Rei" e "Luta por um Trono".

NITEROI

GLORIA — "Jerônimo".
CASSINO ICARAI' — "Obrigado a Matar".
CENTRAL — "Barcos ao Mar".
IMPERIAL — "Uma Pequena de Sorte".
ODEON — "Matei um Assassino".
PALACE — "Amei Um Assassino".
VERA CRUZ — "Rifles para Bengala".

PETROPOLIS

SANTA TEREZA — "Tira a mão daí".
CAPITOLIO — "Amei um Assassino".
D. PEDRO — "Uma Pequena de Sorte" e "Inimigos do Universo".
PETRÓPOLIS — "Barcos ao mar".

JACAREPAGUA

MARAJO' — "Cantando no Rio".
BARONESA — JPA-623 — "Onde a Vida Começa".

BANGU

MOÇA BONITA — "Amei Um Assassino".
MODERNO — BNG-842 — "Amei um Bicheiro".

CAXIAS

CAXIAS — "Casa de Perdição".
PAZ — "Areias do Deserto".
POPULAR — "Uma Pequena de Sorte" e "Inimigos do Universo".

TRES RIOS

REX — "Terrivel como o Inferno".

VILA MIRITI

GLORIA — "Lembra-te de Viver".

Farley Granger e Alida Valli, os protagonistas de "Sedução da Carne", que será o próximo lançamento Tecnicolor da Paramount, a partir de segunda-feira próxima.

Próximos LANÇAMENTOS

"Sedução da Carne", próxima apresentação da Paramount

Está marcada para a próxima semana, nos cinemas Pathé – Caruso – Mello – Mauá – Paratodos – Guaraci – Engenho de Dentro – São Bento e Rio Branco, a sensacional estréia de "SEDUÇÃO DA CARNE", um drama Tecnicolor da Lux, distribuído pela Paramount, com Farley Granger e Alida Valli nos principais papéis.

Trata-se, sem dúvida alguma, do lançamento mais marcante desta temporada considerado pela crítica mais séria da Europa, pelo seu alto gráu artístico e cultural, como um marco não apenas do neo-realismo italiano, mas da própria cinematografia peninsular já que, como bem assinala o crítico Guido Aristarco, é "uma obra que indica uma nova ponta máxima e avançada da nova civilização cinematográfica".

Para realizar êsse filme, que é a sua obra prima, o diretor Luchino Visconti se inspirou numa famosa novela de Camilo Boito, que narra uma história de amor e ódio entre personagens de caracteres opostos.

Marcella Mariani, que será vista em "Sedução da Carne", o próximo lançamento tecnicolor da Paramount, que estará em cartaz a partir de segunda-feira próxima.

"Diana de França", a próxima estréia dos Cines Metro

Os três cines Metro, que têm agora em cartaz "Viva Las Vegas", darão a seguir (quinta-feira próxima) um filme de fundo histórico: "Diana de França" (Diane) história em tôrno da figura de Diane de Poitiers uma das beldades que criaram episódios e romances na côrte de Francisco I. É Lana Turner quem interpreta a figura da bela Diana, que se torna rival de Catarina de Medicis (Marisa Pavan) por causa da paixão que desperta no marido desta. Pedro Armendariz aparece na impressionante figura de Francisco I, e Roger Moore vive a figura do príncipe Henrique. Sir Cedric Hardwicke, Taina Elg, Henry Daniell e John Lupton são também figuras da vigorosa interpretação que o diretor David Miller obteve para êsse filme de grande pompa, em que o guarda-roupa desenhado por Walter Plunkett é simplesmente soberbo. "Diana de França" foi editado em Cinemascope e em colorido Eastman de esplêndido efeito. Miklos Rozsa compôs a música de acompanhamento das cenas dêsse espetáculo de classe produzido por Edwin H. Knopf, que nos dá uma Lana Turner mais mulher, do que nas suas mais recentes aparições.

A volta da mais divertida comédia italiana

A mais divertida comédia do cinema italiano, "Espôsa por uma Noite", que trata de um assunto sério, embora com tonalidade de sátira aos maridos infiéis, mesmo sendo nobres, voltará na segunda-feira próxima no Art Palácio e outros.

Deixando o seu lugar para que fôsse exibido o nacional "Leonora dos 7 Mares" esta comédia voltará agora para que sejam atendidas as centenas de pedidos do público que não conseguiu vê-la em sua primeira semana de exibição por demais grandes.

Próximos cartazes da Art Films

"Espôsa por uma Noite", que teve de deixar o cartaz em virtude da necessidade dos cinemas exibirem um filme nacional, voltará no cartaz na próxima semana. A Art Films assim resolveu em virtude do grande sucesso do filme de Lollobrigida e Gino Cervi com consequente número de pedidos de fãs que não o puderam ver na primeira semana.

A seguir aparecerá uma saborosa comédia de costumes, que é "As Mulheres Enganam Sempre", onde veremos Rossano Brazzi e Clara Calamai, sob a direção de Giorgio Bianchi. "Patos e Papoulas" será vista logo a seguir e promete que será a comédia do ano, pelo seu argumento engraçadíssimo e pelo seu elenco extraordinário, pois teremos, sob a direção de Metz e Marchesi, artistas como Walter Chiari, Anna Maria Ferrero Carlo Campanini e outros.

Depois teremos uma reedição de "Puccini" que, como sabemos, é uma das maiores películas musicais italianas, biografando em tecnicolor o grande Puccini.

Em dezembro teremos um filme premiado em Veneza: "Orient Express" que nos traz Silvana Pampanini ao lado de Henry Vidal, Folco Lulli, Eva Bartok e outros, sob a direção de Carlo Frederico Bragaglia.

Abandonada pelo espôso, odiada por sua própria filha, teve que lutar contra si mesma para recuperar a felicidade. O drama de uma mulher que o destino castigou porém que consegue no fim a serenidade na vida. "Nunca Deixei de te Amar" um filme da Universal International, em Tecnicolor, com Rock Hudson, Cornell Borchers, George Sanders, será estreado 2ª-feira nos cinemas Vitória, Império, Copacabana, Alaska, Miramar, América, Santa Alice, Leopoldina, Bonsucesso, Pax (Caxias)

"Nunca Deixei de te Amar", comove e agrada

NUNCA DEIXEI DE TE AMAR, o extraordinário filme da Universal International em Tecnicolor que será estreado segunda-feira nos cinemas: Vitória – Império – Copacabana – Alaska – Miramar – América – Santa Alice – Leopoldina – Bonsucesso – Paz (Caxias) é um filme que permanecerá durante longo tempo na memória dos apreciadores dos filmes de boa qualidade o drama de Pirandello em que se baseia seu argumento.

Com Rock Hudson, Cornell Brochers e George Sanders à frente do elenco o diretor Jerry Hopper levou para a tela, um guia que deu ao drama pirandeliano o necessário desembaraço cinematográfico, um dos poemas de amor mais comovente de todos os tempos.

"Carequinha e Fred de volta em "Com Água na Bôca"

Está de parabéns a garotada que já aplaudiu uma vez Carequinha e Fred em "Sai de Baixo" e agora vai aplaudir ainda mais, em "Com Água na Boca", em que os dois cômicos estão no lado de outros cômicos como Renato Restier, Procopinho, Costinha Mme Lou, Anilza Leoni. Como se sabe, "Com Água na Boca" é a nova produção de Herbert Richers, que foi dirigida por J. B. Tanko e aparecerá sob o sêlo da Sino Films. Herbert Richers quis entregar agora ao público um filme que realmente satisfaça a grandes e pequenos, pois sua crítica pode ser perfeitamente alcançada por tôdas as mentalidades, sabendo-se, porém, que todos se divertirão.

Rossano Brazzi e Clara Calamai em "As Mulheres Enganam Sempre"

Clara Calamai e Rossano Brazzi, ela, uma das maiores atrizes do cinema italiano de todos os tempos, e êle um dos astros mais requisitados pelos produtores de todo o mundo e atualmente um dos preferidos do público, são os astros da deliciosa comédia moderna da Art Films, "As Mulheres Enganam Sempre".

Realizada justamente para você se deliciar com suas cenas de romantismo e hilariedade, esta comédia será apresentada logo após "Espôsa por uma Noite", que no momento alcança grande sucesso nas telas do Rio, confirmando o grande prestígio de Gina Lollobrigida.

Uma noite na Bahia — Ilha de Paquetá

Realizar-se-á sábado próximo, das 22 horas em diante, no Teixeira, o tão esperado baile do Jaca's Society "Uma Noite na Bahia" com baianas e tudo. Sodré e seu ritmo animarão a noite.

'Chéri' consagrada pela crítica

"Tôda a representação de "Chéri" devia ser entremeada de aplausos" — Paschoal Carlos Magno — 'Correio da Manhã".

"Se tôda a cidade que ama o teatro e a floração do espírito francês não desfilar pela sala do Teatro Copacabana, a cidade terá se diminuido, comprometido os seus foros de cultura" — Mario Nunes — "Jornal do Brasil".

"Uma realização de grande categoria". — Henrique Oscar "Diário de Notícias".

"Uma realização que se integra plenamente entre as melhores que já têm realizado "Os Artistas Unidos" e que fizeram dêsse conjunto o iniciador de uma nova etapa dentro do nosso teatro profissional". — Gustavo Doria "O Globo".

WARNER BROS apresenta JACK PALANCE SHELLEY WINTERS
UM HOMEM CALEJADO POR MIL CRIMES... PENSANDO COMO UM HOMEM COM MIL SONHOS!
CinemaScope e WARNERCOLOR
MORRENDO A CADA INSTANTE (I DIED A THOUSAND TIMES)
com LORI NELSON · LEE MARVIN · GONZALEZ-GONZALEZ
HOJE PATHÉ · PAX · CARUSO · SÃO JOSÉ · ESKYE · IMPERATOR · COLISEU · MAUÁ · NACIONAL

O MAIOR DRAMA SEM PRECEDENTES DO CINEMA NACIONAL! HOJE
LEONORA dos 7 MARES
ARTURO DE CORDOBA · SUSANA FREIRE · RODOLFO MAYER · HELOISA HELENA · JARDEL FILHO · AFONSO STUART · MORINEAU
PRESIDENTE · ART-PALACIO · PARA TODOS · GUARACI · PRIMAVERA · STA. CECILIA · RIVOLI · ALVORADA · STO AFONSO · PARAISO · STA HELENA
BREVE! "COM QUEM ANDAM NOSSAS FILHAS" — MexiScope

PLAZA · ASTORIA · OLINDA · MASCOTE · ROYAL · S. BENTO
HOJE 2ª SEMANA DE GRANDES GARGALHADAS!
DANNY KAYE "O BOBO da CÔRTE" VISTAVISION
"THE COURT JESTER" CÔRES POR TECHNICOLOR
UM FILME DA PARAMOUNT, A MARCA DAS ESTRÊLAS

Sempre AR CONDICIONADO PERFEITO
METRO COPACABANA · METRO PASSEIO · METRO TIJUCA — HOJE
Viva LAS VEGAS — DAN DAILEY · CYD CHARISSE — CinemaScope

Onde Comer Bem!

CAFÉ BAR RESTAURANTE ITA
AV. RIO BRANCO, 19
Cozinhas Italiana e Brasileira
NOVA DIREÇÃO

Restaurante e Pizzaria Alcântara
RUA D. GERARDO, 80
COZINHA INTERNACIONAL — ESPECIALIDADES ITALIANAS — PIZZA TÔDA HORA

PÉROLAS CULTIVADAS LEGÍTIMAS
Colares de pérolas e pérolas soltas grande sortimento, importação direta e preços baratos.
AV. RIO BRANCO, 173, 4.º andar

Papelaria Mendes
AGORA
Discos - Papelaria - Livros
Durante a sua renovação venderá, a preços especiais, as mais recentes gravações em discos "long-play"
LIVROS IMPORTADOS E NACIONAIS
PAPELARIA MENDES
RUA DO OUVIDOR, 60 — TEL.: 23-4418

Teatros & Boites — Programa para sua Noite

Um Grande Sucesso! WALTER PINTO apresenta suas folias de 1956
BOTANDO PRA JAMBRAR — Espetacular!
HOJE às 20 e às 22 horas — Amanhã e Domingo, Vesp. c/ preços reduzidos — no Recreio
UMA SUPER REVISTA!

TEMPORADA POPULAR de ORFEU da CONCEIÇÃO
O ESPETÁCULO MAIS COMENTADO DO ANO! de VINICIUS DE MORAES
ELENCO NEGRO DE 45 FIGURAS — TEATRO REPÚBLICA — SOMENTE ATÉ O DIA 11
Hoje às 21 horas — Amanhã, às 16 às 20 e 22 horas

TEATRO COPACABANA — Tel. 57-1818
10 ANOS DE "OS ARTISTAS UNIDOS"
CHERI DE COLETTE
DIREÇÃO DE LUCA DE TENA — REAPARECIMENTO DE MORINEAU
Cenários de Fausto de Albuquerque. Figurinos de Isabel Pons executados por LERELSON MODAS — Alfaiataria Victor e Tôrre Eiffel. Hoje às 21 horas — Amanhã às 16, às 20 e 22,15 hs.

Fim da temporada! Últimos dias!
Teatro JOÃO CAETANO — KALANAG COM A ESTRÊLA GLORIA DE VOS
SIM SALA BIM — Êxito Mundial — 30 Show-Girls Européias
GRANDIOSA REVISTA MÁGICO-MUSICAL!
Hoje às 21 horas — Amanhã, Vesperal a preços reduzidos

TEATRO NACIONAL DE COMÉDIA
HOJE ÀS 21 HORAS
"Memórias de um Sargento de Milícias"
de Manoel Antonio de Almeida, adap. de Francisco Pereira da Silva
Direção de João Bethencourt, cenários e figurinos de Anisio Medeiros
GRANDE ELENCO — 21 ARTISTAS EM CENA
TEATRO DA MAISON DE FRANCE
AV. ANTÔNIO CARLOS, 58 (esq. Franklin Roosevelt)

No TEATRO GINÁSTICO
Av. Graça Aranha, 187 — Res. 42-4521
TEATRO BRASILEIRO DE COMÉDIA
TEMPORADA POPULAR
"A CASA DE CHÁ DO LUAR DE AGÔSTO"
Agora a PREÇOS REDUZIDOS
10 MÊSES EM CARTAZ!
HOJE ÀS 21 HORAS

SILVEIRA SAMPAIO — 3 ÚLTIMOS DIAS!
No País dos Cadillacs — COM O ELENCO FOLCLÓRICO
TEATRO DULCINA — RESERVAS TEL. 32-5817
A seguir: "Brasil de Pedro a Pedro"
Hoje às 21 horas — 3 ÚLTIMOS DIAS

GUARDA DOS CABELOS — JUVENTUDE ALEXANDRE — EVITA A CALVICIE

CINEMA.....Carvões
Antes de fazerem seus pedidos, consultem nossos preços que são os melhores.
Cola para todos os tipos de filmes, em litros e galões
Fotocelulas: 868 — 921 — 927
Lampadas de projeção: 500w — 750w e 1000w
Espelhos de 170m/m
Bulbos de 6 e 15 amp.
Excitadores e Válvulas
ARLINDO DE OLIVEIRA TAVARES
RUA ALVARO ALVIM N.º 21-S/303 — ED. DELTA
Tel. 42-6823 — End. teleg. "ARLIDAVES" — RIO DE JANEIRO

FRANCISCO IRIGOYEN: VOU MONTAR CANALETTO NO "BENTO GONÇALVES"

— Creio que a chance de CANALETTO é das melhores no páreo e ainda o prazer de pilotar nesta importante prova me anima bastante nesta viagem. Irei ao Sul montar o cavalo. Esta foi a declaração do bridão chileno à nossa reportagem ontem.

Cerca Externa — OSCAR VAREDA

Irigoyen não resistiu à conversa do Gonçalino Feijó e me garantiu que vai até ao Sul pilotar CANALETO no «Bento Gonçalves». Tai uma boa atração, além das outras, para aquela carreira.

— • —

«Parrudo» olha para o céu e pede tempo firme... Na pesada, DONAIRE e ROLETA correm mais. Na leve, LA BALERINA fica com tudo. São os pensamentos que passeiam na cabeça de Alcides Morales.

— • —

«Bequinho» muito na moita vai comentando: — O azar do IKE era tanto que êle venceu, mas não deixou eu ganhar mais nenhuma naquele dia.

— • —

Djalma Ferreira dedilha o seu piano com tristeza esta semana. O seu «pintoso» DRINK ameaçou ter uma coisa e acabou tendo mesmo. Foi o terceiro que embarcou nestes últimos dias.

— • —

Desde que saiu o programa só se fala no tal de SANSÃO PRINCE. Se de fato trabalhos para vencer na turma. O bicho é que a poule vai do "tamanho" do Marchant. O bicho está mais comentado que o Canal de Suez.

— • —

Waldemar Attianesi garante daqui que se ADIL vier para os 4.000 metros LEOCÁDIA não vem. De São Paulo dizem a mesma coisa, como se o prêmio do segundo lugar fôsse uma miséria.

— • —

NASSAU ameaça roubar o cartaz de L'INCONNU entre os fãs. Se ganha mais uma amanhã, vai ser o diabo. Vale dizer que se fôsse na grama o Expedito Coutinho já estaria gastando por conta, nestas alturas.

— • —

Geraldo Morgado chega com aquela cara de sono e garante: — Olha aqui, VELEIRO vai correr muito mais desta vez. O bicho não gostou das esporas e não mexeu nunca com as canelas da última vez. — Diante da informação, coloco a botuca permanente no mencionado.

— • —

O bom Luís Mergulhão anuncia grandes melhoramentos na página de turfe de «O Mundo». A mostra do primeiro dia não podia ter sido melhor. Boa viagem, conterrâneo.

— • —

Fora isto tudo, a empadinha de 10 cruzeiros do restaurante das sociais vai distribuindo seus prêmios e a curiosidade aumenta cada vez mais em tôrno do «Ligeirinho».

Lembretes

MALINA volta ótima, para tentar sua segunda vitória. Ganhou de Violeta, que por sinal já venceu aqui...

— • —

ILLORA reaparece após um pequeno tratamento numa das mãos. Tem 92" para 1400 metros de «galope largo» e há fé.

— • —

CORDEONA está bem movida. A turma é um pouco forte, mas é capaz de figurar.

— • —

ORMANDIE tem corrido mal; todavia, suas adversárias não são lá grande coisa...

— • —

SAFIRA baixou de pêso. Andou correndo de 58 quilos e nada fêz. Bom azar.

— • —

FAIRY TALE está muito bonita e anda figurando sempre que é apresentada...

— • —

MAXIXE é uma «bala». Vem perdendo por escassa diferença, em 1500 metros. Desta feita, em 1200, vai difícil agarrá-lo...

— • —

GOYATTA possui excelente «trabalho» para êste compromisso: 77" e linhas, agradando...

— • —

EL BACAN é o melhor azar da competição. Regula com Raffles, e vai leve...

— • —

NASSAU vai tentar a nona vitória desta temporada. Tem vencido com autoridade.

— • —

GIL BLÁS surpreendeu outro dia, vencendo um «handicap». Por aquela corrida, tem «chance» novamente...

— • —

MINARSO foi muito prejudicado no páreo vencido por Gil Blás. Vai bem montado, mas vem fracassando em carreiras de fundo...

— • —

BEIJOCA retorna em boas condições de preparo e vai de «Bequinho»... Boa «poule».

— • —

MA POMME estranhou a grama em sua última apresentação. Agora deve figurar...

— • —

LÊA é uma èguinha bem regular. Vai leve e é bom azar.

— • —

MARÓN pode vencer, mas não é «barbada». Desta feita há um Quibori no páreo que costuma tirar o filho de Antonym da corrida...

— • —

TEJO correu uma barbaridade quando reapareceu. E' sério candidato à vitória.

— • —

SANAM chegou em quarto lugar, bastante «agarrado» com os primeiros...

— • —

KOSOW parece ser melhor que esta turma. Vai de Ullôa, o que é bom sinal...

— • —

BOTAFOGO melhorou bastante. Se confirmar, deve «entrar» colocado, novamente...

— • —

FUMO FORTE vem aí de novo, com A. G. Silva e tudo. E' bem apostado...

— • —

LE ROUGE geralmente chega placê ralcando razoàvelmente bem...

— • —

JONBIS reaparece algo firme. E' pouco inferior a Sucesso. Se chover, então, melhora muito...

— • —

BICUDO figurou em todo o percurso, em sua última apresentação. Na raia leve, dizem correr mais...

'PELAO' CONFIANTE:

— PODEM CRER, ILLORA VAI DAR TRABALHO!

Tem 92" para 1.400, de 'galope largo' — Sofreu um contratempo, mas volta recuperada — Rivais: Malina e Cordeona

— Pode avisar aos leitores do DIARIO CARIOCA que a minha ILLORA reaparece completamente recuperada do ligeiro contratempo sofrido há algumas semanas, o que lhe valeu a "retirada" da prova clássica em que ia intervir, de acôrdo com a decisão do veterinário oficial do Jockey Club Brasileiro, que notou-a algo "sentida" no "canter" — falou à nossa reportagem o treinador Elbio Caminha, atualmente ocupando a excelente colocação de vice-líder da estatística.

AGRADOU O TRABALHO

— Qual foi o derradeiro exercício da sua pensionista?

— 92" para um floreio de 1.400 metros de "galope largo"... Se seu pilôto quizesse baixar a marca de Illora, naquêle exercício, o teria feito com muita facilidade.

— Então você leva de "barbada"?

— Não é bem isso. Acho que ela vai correr bem, e que tem amplas possibilidades de vitoriar-se.

O ACIDENTE

— Esta vai ser a primeira atuação da defensora do stud Don-Car, após o acidente sofrido há poucos dias, mas, posso garantir que a bichinha volta firme e bem preparada para o compromisso de amanhã — declarou o simpático treinador Gaucho.

— Ela "sentiu" em trabalho?

— Não! Na última vez em que ela ia ser apresentada foi num clássico cujo nome não me recordo neste momento, à hora em que ela chegou à pesagem, escorregou em virtude de se achar desferrada e bateu com uma das mãos na balança o que lhe provocou uma entorse, felizmente sem gravidade.

RIVAIS

— "Pelao", quais são as principais adversárias de Illora?

— Acho que Malina e Cordeona deverão dificultar a tarefa da minha pupila todavia, conforme já frizei acredito que ela vai correr, e como você pode ver, a minha fé é grande.

5 NOTÍCIAS

1 MORREU o inédito DRINK que vinha sendo preparado para estrear brevemente. É o terceiro animal a morrer nesta última semana.

—:—

2 OS animais LUGANGA e ORSON que fizeram longa temporada no Hipódromo de São Vicente em Santos, regressaram à Gávea ingressando nas cocheiras de Alcides Morales.

—:—

3 O jóquei Orlando Serra que havia ganho de presente o animal FREE KICK já passou adiante o cavalo pela importância de Cr$ 30.000,00. FREE KICK foi entregue a José Lourenço Filho.

—:—

4 DEVERA seguir no próximo dia 5 para o Rio Grande do Sul o cavalo CANALETO que atuará no dia 11 do corrente em Moinhos de Vento no G. P. "Bento Gonçalves".

—:—

5 JARUSSI continua em atividade no Hipódromo de Cidade Jardim em preparativos para o "Derby Paulista". Ainda esta semana trabalhou sob a condução de J. Carvalho os 1.991 metros em 133".

Vai correr bem

Entre os estreantes anotados na corrida de amanhã, figura INFRENE inscrito no quarto páreo. Pelo seu exercício, êste pupilo de Elbio Caminha deverá figurar com destaque. Tem 76" nos 1.200 metros com boa ação final.

3 BARBADAS para VOCÊ

Aponta DANIEL PINTO DA SILVA

Para amanhã vem marcar esta seção o jovem freio nacional Daniel Pinto da Silva. O "Lelé" espera que a sua marcação regule completamente e para isto estudou com carinho o programa para assinalar os seguintes palpites:

1.º Páreo — n. 1 — MALINA
4.º Páreo — n. 4 — DESPLANTE
5.º Páreo — n. 1 — NASSAU

Nossos informes para amanhã

1.º Páreo — 1.400 metros — Cr$ 70.000,00 — Cr$ 21.000,00 e Cr$ 10.500,00 — às 13,40 hs. — Record: Quejido, 83"1/5

Animais — Jóqueis — Pêso			Possibilidades	Treinadores	Performances			
1—1 Malina, M. Silva	7	55	Gostamos. Venderá caro a derrota	J. Morgado	1º de Sertania — Cirenaica	88"3/5	1300	AP
2 Ingua, L. Lina	5	55	Regular sòmente. Achamos difícil	G. Feijó	1º de Jorale — Jiguerana	63"	1000	GM
2—3 Illora, R. Martins	4	55	Será das primeiras no início	E. Caminha	4º de Uja — Revolução	98"3/5	1600	GM
4 Lourinha, A. G. Silva	8	55	Ligeira. E' ótimo azar. Levam fé	G. Rodriguez	1º de Felicita — F. de Natal	77"1/5	1200	AV
3—5 Ultriz, D. Moreno	1	55	Trabalhou de qualquer forma. Firme	G. Costa	1º de Colette — Illora	86"1/5	1400	AL
6 Cordeona, J. Portilho	6	55	Nos azaristas. Levam muito fé	G. Feijó	3º de Revolução — Inkissi	98"	1600	GM
4—7 Serrania, O. Ulloa	2	55	Pode ganhar o páreo. Perigosa	E. Freitas	6º de Uja — Revolução	98"3/5	1600	GM
8 Arancina, D. P. Silva	3	55	Ligeira e agora vai correr melhor	P. Gusso	5º de Violeta — Martynia	79"	1300	GL

Nossa indicação — MALINA Adversária — ULTRIZ Bom azar — SERRANIA

2.º Páreo — 1.600 metros — Cr$ 55.000,00 — Cr$ 16.500,00 e Cr$ 5.250,00 — às 14,10 hs. — Record: Retang, 95"1/5

1—1 Ormandie, M. Silva	3	58	Volta bem movida. Competidora	M. Souza	4º de Queen Fairy — Tilda	97"1/5	1500	GL
2 Queenie, M. Alves	7	58	Reaparece com possibilidades. Há fé	W. Costa	5º de Ogivinha — Hamptonia	92"3/5	1400	AL
2—3 Lakmé, O. Ulloa	4	52	Tem grande chance na prova. Firme	J. Silva	1º de Siva — Menina	87"	1400	GM
3—4 Josefina, D. Moreno	5	50	Das principais competidoras. Firme	S. Amore	1º de Ogivinha — Fairy Tale	94"	1500	AL
5 Safira, J. Portilho	2	52	Pode ganhar sem surpreender	G. Costa	3º de Hasindé — Dumba	94"	1500	AL
4—6 Fairy Tale, F. Irigoyen	6	52	Vai no freio. Esperam boa corrida	D. Ferreira	2º de Hasindé — Dumba	94"	1500	AL
" Enchanted, J. Amaral	1	52	Sòmente como reforço. Difícil	D. Ferreira	4º de Hasindé — Dumba	74"4/5	1200	AL

Nossa indicação — ORMANDIE Adversária — FAIRY TALE Bom azar — LAKME'

3.º Páreo — 2.000 metros — Cr$ 78.000,00 — Cr$ 22.400,00 e Cr$ 11.200,00 — às 14,40 hs. — Record: Manguari, 121"1/5

1—1 Cedro, M. Silva	7	56	Gostamos. Será difícil perder	M. Salles	3º de L'Inconnú — Crisbam	159"3/5	2400	GL
2—2 R. do Nordeste, J. Ramos	3	56	Páreo aborrecido. Não gostamos	O. C. Dias	1º de Tio Luiz — Don Luiz	116"	1800	AL
3 Locatário, E. Castillo	5	56	Tem chance. E' dos prováveis. Firme	A. Feijó	2º de La Ballerina — Centauro	122"2/5	2000	GM
3—4 El Mayoral, O. Ulloa	2	56	Tem grande chance na prova. Firme	S. Freitas	2º de Tino — Lalie	123"1/5	2000	GM
5 Tio Luiz, J. Portilho	4	56	Na dupla tem possibilidades	E. Freitas	1º de Ibacury — Tiel	86"	1400	GM
4—6 Tolete, A. G. Silva	1	56	Competidor certo no triunfo. Firme	G. Rodriguez	2º de Ventanero — Cedro	125"	2000	GM
" Tanos, J. Marchant	6	56	Regula para melhor com Tolete	G. Rodriguez	1º de Tell — Cimbronaso	79"1/5	1300	GL

Nossa indicação — CEDRO Adversário — TOLETE Bom azar — EL MAYORAL

4.º Páreo — 1.200 metros — Cr$ 70.000,00 — Cr$ 21.000,00 e Cr$ 10.500,00 — às 15,10 hs. — Record: L'Amiral, 73"2/5

1—1 Maxixe, O. Macedo	7	56	Grande chance. E' muito ligeiro	M. Souza	2º de Rigoletto — Centauro	80"1/5	1300	AU
2 Goyattá, M. Silva	3	56	Reaparece com bons trabalhos. Há fé	M. Souza	2º de Obelo — Rugendas	94"4/5	1500	AU
2—3 Infrene, A. Bolino	5	56	Estreante. Está inscrito no Derby	E. Caminha	Estreante			
3—4 Desplante, J. Portilho	4	56	Depositário de fé. Melhorou	R. Freitas	4º de La Ballerina — Centauro	122"2/5	2000	GM
5 El Bacan, E. Moura	6	56	Trabalhou muito bem. Firme	E. Freitas	3º de Hasindé — Lirré	86"	1400	GM
4—6 Rio Negro, O. Ulloa	2	56	Vai mais longe. Em ótima forma	E. Freitas	1º de Tino — Ventanero	86"	1400	GM
7 Tino, J. Marchant	1	56	Sòmente como reforço	G. Costa	2º de Obelo — Rugendas	94"4/5	1500	AL

Nossa indicação — TINO Adversário — MAXIXE Bom azar — DESPLANTE

5.º Páreo — 2.200 metros — Cr$ 100.000,00 — 30.000,00 e 15.000,00 — às 15,40 horas — Record: Torpedo, 138"

1—1 Nassau, O. Ulloa	7	60	Fôrça da prova. Está correndo muito	E. Coutinho	1º de Luarzinho — Gardone	123"3/5	2000	GM
2 Régio, N. C. Pereira	6	53	Regular sòmente. Páreo forte	W. Aliano	3º de Camabis — Minochino	141"1/5	2200	AP
2—3 Gil Blás, A. Bolino	8	58	Tem chance de figurar. Inimigo	E. Caminha	1º de Hogjam — Minarso	92"4/5	1500	AL
4 Horban, M. Silva	4	55	Apenas como surprêsa. Não cremos	M. Araújo	5º de La Ballerina — Centauro	122"4/5	2000	GL
3—5 Minarso, J. Portilho	2	53	Foi prejudicado. Dará trabalho	B. Carvalho	3º de Gil Blás — Hogjam	92"4/5	1500	AL
6 Demolidor, H. Vasc.	5	53	Surpreender aqui, não acreditamos	A. Feijó	4º de Kayak — Tio Giulite	114"	1800	AU
4—7 Hotspur, A. Reis	3	55	Depositário de fé. Volta bem	M. Mendes	4º de Tate — Rugendas	123"1/5	1900	AP
8 Kayak, F. Irigoyen	1	53	Tem ganho com tudo. Placê	D. Ferreira	1º de Tio Giulite — Trigo	114"	1800	AU

Nossa indicação — NASSAU Adversário — MINARSO Bom azar — KAYAK

6.º Páreo — 1.300 metros — Cr$ 50.000,00 — Cr$ 15.000,00 e Cr$ 7.500,00 — às 16,10 hs. — Record: Farinelli, 79"2/5 (BETTING)

1—1 Beijoca, M. Silva	4	54	Pode ser agora. Levam muita fé	E. Pereira	3º de La Meli — Léa	87"2/5	1400	GL
2 Sigla, A. Caceres	6	50	Ligeira, tendo chance de placê	C. Torres	4º de La Meli — Léa	87"2/5	1400	GL
3 Hoya, H. Hernandes	2	50	Não cremos em seu triunfo. Daí	Ar. Rosa	6º de Hasta Manana — Ma Pomme	103"	1600	AL
2—4 Ma Pomme, N. C. Pereira	11	54	Na areia é capaz de vencer. Firme	A. J. Souza	7º de La Meli — Léa	87"2/5	1400	GL
5 Lufada, O. Castro	5	50	Estreante. Parece cedo	P. Fonseca	Estreante			
6 Labiosa, J. Silva	10	50	Mal montada. Não tem chance	M. Gil	9º de Hasta Manana — Ma Pomme	103"	1600	AL
3—7 Léa, H. Vasconcelos	14	54	Sempre chegando placê. Perigosa	G. Feijó	2º de La Meli — Beijoca	87"2/5	1400	GL
8 Domélia, J. Tinoco	3	50	Não demora surpreender. Cuidado	W. Oliveira	9º de Obreiro — Federal	91"3/5	1400	AP
9 Gilzinha, A. G. Silva	1	54	Ainda não está recuperada. Daí	W. Attianesi	8º de Hasta Manana — Ma Pome	103"	1600	AL
10 G. Borralheira, N. C.	13	50	Não corre	O. C. Dias	6º de Nialute — Labiosa	106"3/5	1600	AP
4-11 D. do Campo, J. Ramos	12	54	Esperam corrida bem superior	R. Barbosa	6º de La Meli — Léa	87"2/5	1400	GL
12 Orchita, P. Tavares	8	50	Ligeira, mas só como azar. Cedo	J. Carrapito	5º de La Meli — Léa	87"2/5	1400	GL
13 Saira, Não Corre	7	50	Não corre	O. Pereira	4º de Malbatan — Samoo	87"2/5	1400	GL
" Asia, G. Calderano	9	54	Vai esperar um pouco. Não cremos	O. Pereira	8º de La Meli — Léa	91"1/5	1400	AP

Nossa indicação — MA POMME Adversária — BEIJOCA Bom azar — LÉA

7.º Páreo — 1.600 metros — Cr$ 65.000,00 — Cr$ 19.500,00 e Cr$ 9.750,00 — às 16,40 hs. — Record: Farinelli, 97"2/5 (BETTING)

1—1 Veleiro, J. Portilho	6	55	Venderá caro a derrota. Anda bem	G. Feijó	5º de Umbuzeiro — Inhamus	81"2/5	1400	GL
2 Kosow, O. Ulloa	1	55	Volta a competir com chance	C. Ferreira	2º de Winethou — Arpagone	100"2/5	1600	AL
2—3 F. Forte, A. G. Silva	3	55	Dos principais candidatos. Firme	M. Souza	10º de Chileno — Ugo	62"4/5	1000	AP
4 Fio de Ouro, D. Moreno	2	55	Nada demonstrou. Esperará...	W. Costa	6º de Chileno — Ugo	75"1/5	1200	AM
3—5 Botafogo, E. Castillo	9	56	Se não ganhar chega colocado	M. Mendonça	2º de Abduzir — Caballero	75"1/5	1200	AM
6 Banjo, R. Garcia	4	55	Tem possibilidades na carreira	C. Pereira	6º de Abduzir — Botafogo	8'6"2/5	1400	GM
7 Juciry, A. Reis	5	55	Difícil seu triunfo. Não cremos	S. Freitas	8º de Abduzir — Botafogo	8'6"2/5	1400	GM
4—8 Cabalero, J. Marchant	10	55	E' depositário de fé. Tinindo	C. Torres	3º de Abduzir — Botafogo	8'6"2/5	1400	GM
9 Ibanez, M. Silva	7	55	Reapareceu correndo bem. Perigoso	W. Oliveira	4º de Abduzir — Botafogo	8'6"2/5	1400	GM
10 Free-Kick, O. Serra	8	55	Difícil para êste. Não cremos	J. Lourenço	9º de Abduzir — Botafogo	8'6"2/5	1400	GM

Nossa indicação — FUMO FORTE Adversário — BOTAFOGO Bom azar — CABALLERO

8.º Páreo — 1.300 metros — Cr$ 50.000,00 — Cr$ 15.000,00 e Cr$ 7.500,00 — às 17,10 hs. — Record: Farinelli, 79"2/5 (BETTING)

1—1 Le Rouge, I. Pinheiro	8	56	Retrospecto. Esperam sua vitória	S. Amore	2º de Kameran — High Red	8'6"2/5	1400	GM
2 Jumper, E. Castillo	1	56	Chovendo aumenta de produção	A. Feijó	8º de Oviedo — Hivam	101"3/5	1600	AM
3 Jonbis, M. Silva	7	56	Ligeiro e vai bem na prova. Firme	A. Corrêa	3º de Sucesso — Kibar	115"2/5	1800	AU
2—4 Don Quixote, F. G. Silva	2	56	E' capaz de "sentir". Vem de cura	C. Ribeiro	5º de Samurai — Quincas Borba	89"	1400	AP
5 Mon Argent, I. Sousa	11	56	Estreante. Aguardará um pouco	G. Feijó	Estreante			
6 Discípulo, J. Lopes	5	52	Difícil sua vitória. Páreo duro	W. Pedersen	5º de Tenaz — Samoo	104"	1600	AP
7 Picuhy, A. Nery	13	52	Regula para menos com Discípulo	D. Cassas	12º de Kameran — Le Rouge	101"3/5	1600	AM
3—8 Deserto, M. Henrique	6	56	Dos principais ao final. Firme	B. Ribeiro	8º de Kameran — Le Rouge	101"3/5	1600	AM
9 Sansão Prince, J. Ramos	15	56	Estreante. Levam na certa. Olho	A. Neves	Estreante			
10 Fuseco, N. C. Pereira	4	52	Volta a atuar apenas regular	J. E. Souza	8º de Malbatan — Le Rouge	95"4/5	1500	AL
11 Delfino, C. Carvalho	10	52	Difícil pretender colocação	F. Schneider	13º de Obreiro — Malbatan	74"	1200	GL
4-12 Maestrini, D. Moreno	9	56	Pouca chance na carreira. Surprêsa	O. F. Reis	7º de Obreiro — Malbatan	74"	1200	GL
13 Bicudo, O. Ulloa	3	56	Voltou correndo bem. Perigoso	C. Rosa	4º de Malbatan — Le Rouge	95"4/5	1500	AL
14 Quissamã, J. Portilho	14	56	Com tempo frio, poderá ganhar	Ar. Rosa	10º de Obreiro — Malbatan	74"	1200	GL
15 Amador, J. Barros	12	56	Nã cremos em sua vitória	C. Souza	14º de Oruro — Helvético	94"4/5	1500	AM

Nossa indicação — SANSÃO PRINCE Adevrsário — LE ROUGE Bom azar — BICUDO

Anteciparam seus apronto

Entre as éguas que tomarão parte na prova principal de domingo próximo na Gávea, duas tiveram seus apronto antecipados. LA BALERINA com M. Silva suavemente percorreu os 1.000 metros em 66". MASTUA com Castillo na mesma distância assinalou 63"2/5, enquanto TRETA com Juan Marchant marcava 50"2/5 nos 800 metros.

RAIOS X
DR. VICTOR CORTES
Exames radiológicos em residências
TOMOGRAFIAS
Diariamente das 9 às 11 e das 14 às 17 horas
Rua Araujo Pôrto Alegre, 70 — 9.º andar
TEL.: 22-5330

MINARSO DESCEU O QUILÔMETRO EM 61" 3/5

Malino passou 700 metros em 42" 4/5 — Maxixe fêz 21" 1/5 para 360 metros — Tolete cravou 51" para 800 metros

Em pista de areia macia foram realizados os apronto dos parelheiros que se acham alistados para as corridas programadas para tarde de amanhã no Hipódromo da Gávea.

Eis a relação completa dos exercícios e as marcas anotadas pela reportagem:

1.º PAREO
MALINA, M. Silva, 700 em 42"4/5.
LOURINHA, A. G. Silva, 600 em 36"2/5.
SERRANIA, Ullôa, 600 em 36"2/5.

2.º PAREO
ORMANDIE, M. Silva, 600 em 40" suave.
QUEENIE, M. Alves, 700 em 44".
LAKMÉ, Ullôa, 600 em 40", suave.
FAIRY TALE, Irigoyen, 800 em 50".
ENCHANTED, Irigoyen, 800 em 49".

3.º PAREO
CEDRO, M. Silva, 800 em 52" suave.
REI DO NORDESTE, J. Ramos, 1000 em 63"3/5.
EL MAYORAL, Ullôa, 800 em 50"3/5.
TOLETE, A. G. Silva, 800 em 51".
TANOS, P. Tavares, 800 em 51"2/5.

4.º PAREO
MAXIXE, Macedo, 360 em 21"1/5.
GOYATTÁ, M. Silva, 600 em 37".
EL BACAN, Moura, 600 em 37"3/5.
RIO NEGRO, Ullôa, 600 em 37".
TINO, Marchant, 600 em 41", suave.

5.º PAREO
NASSAU, Ullôa, 1000 em 64"2/5.
GIL BLÁS, 1000 em 64"1/5.
HORBAN, M. Silva, 1000 em 69", suave.
MINARSO, J. Portilho, 1000 em 61"3/5.
KAYAK, Irigoyen, 1000 em 64".

6.º PAREO
LUFADA, O. Castro, 600 em 39".
DOMELIA, Tinoco, 360 em 21"4/5.
GILZINHA, A. G. Silva, 600 em 39".
ORCHITA, Tavares, 360 em 22".

7.º PAREO
VELEIRO, J. Portilho, 700 em 42"3/5.
KOSOW, Ullôa, 800 em 49".
BOTAFOGO, Castillo, 600 em 39"2/5.
CABALLERO, Lad, 600 em 38".

8.º PAREO
INFRENE, Bolino, 600 em 37".
DESERTO, M. Henrique, 600 em 36".
PICUHY, Lad, 600 em 40".
DISCIPULO, J. Lopes, 600 em 37"3/5.
MAESTRINI, Moreno, 360 em 22".
FUSECO, N. C. Pereira, 600 em 40".

Malina volta na conta para ganhar outra

Ganhou na estréia e pode seguir invicta — Bom floreio nos 1.400 metros — Apronto que encheu as medidas — Outro ponto à vista para o 'Bequinho'

MALINA volta após uma estréia das mais auspiciosas quando derrotou adversárias que regulam com as que irá enfrentar na tarde de amanhã. Venceu com rara autoridade e deixando boa impressão para suas futuras exibições.

BOM FLOREIO

Para êste compromisso, MALINA trabalhou bem a distância que irá enfrentar. Marcou 93" muito fácil para os 1.400 metros, terminando com visíveis sobras. Um exercício que para turma é dos melhores levando-se em conta a ação final da defensora do Stud Rocha Faria.

MELHOR APRONTO

Também no apronto MALINA mostrou que ostenta sua melhor forma. Marcou para uma partida de 700 metros a sugestiva marca de 42"4/5 terminando também com ação das melhores.

FAVORITA

Diante do seu retrospecto e dêstes trabalhos mencionados, MALINA deve ser a preferida dos apostadores no páreo inicial do primeiro páreo da corrida de amanhã na Gávea. E basta confirmar para seguir invicta. E' na realidade uma das melhores indicações para amanhã.

Chegou Ardeolo

Procedente de São Vicente onde vinha fazendo uma temporada, chegou à Gávea o cavalo ARDEOLO. Ficou alojado nas cocheiras de Elbio Caminha e breve deverá reaparecer.

Rondó dos Cavalões

CONVERSINHA COM O ADEMAR

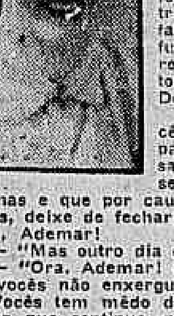

Um dia dêstes, pilhei, de jeito, o Ademar (não de Barros, o Fonseca) e deitei-lhe uma conversinha, a respeito das touradas, dos fechas e do pau e corda, tão em uso na Gávea.

— "Afinal, o que é que vocês fazem, que não acabam com isso, hem, Ademar? perguntei.

— "Mas nós vamos acabar, respondeu o "menino" da CC. Você não vê que estamos punindo?

— "Punindo o que? Você acha que essa história de multar ou de suspender por duas ou três corridinhas apenas é punição suficiente para faltas tão graves, e que podem ter as mais funestas consequências? Do jeito que estão correndo, aqui na Gávea, era pra acontecerem muito mais desastres do que têm acontecido. E' que Deus, com certeza é de corrida, porque senão...

Com essas puniçõesinhas tão suaves que vocês aplicam é que você pensa em botar um paradeiro nas touradas e nos fechas? Você pensa que existe, na Gávea, um único jóquei que se importe com uma suspensão de 2 ou 3 corridinhas e que por causa disso deixe de vir de facão pra cima dos outros, deixe de fechar, deixe de tourear? E' preciso ser muito inocente, Ademar!

— "Mas outro dia o "Bequinho" levou 4 corridas!

— "Ora, Ademar! Quatro corridas! Francamente, é de admirar que vocês não enxerguem um pouco mais longe! Miserere!

Vocês tem mêdo de punir? Se não têm, parece, pois preferem deixar que continue, na Gávea, o uso dos fechas perigosíssimos e das touradas, num espetáculo vergonhoso, a lançar mão de punições severas, que é o ÚNICO jeito de botar um fim nisso tudo. Meta logo 6 meses, na primeira vez, um ano na segunda, pra ver quem é que vai, mais, se meter a facões, a fechas e a touradas. Experimente, só.

A verdade é que todo mundo vê, todo mundo fala, todo mundo se queixa das touradas da Gávea: proprietários, treinadores, e até mesmo os próprios jóqueis. (Um dia dêstes assisti, na repesagem depois de um páreo, a uma discussão violenta entre dois jóqueis, pelo fecha, tremendo, que um deu no outro. Chegaram a tapa). Só os "menininhos" da CC não vêm nada! Não vêm nada, não fazem nada, não resolvem nada! Dormem a bom dormir!

Dêsse jeito, francamente, é melhor deixar o cargo. "Ser comissário só pra banquetear, se mostrar, viajar e ter retratinhos nos jornais, isso não interessa, não. Quer dizer, não interessa pra nós, pra êles parece que é só o que interessa...", disse o meu amigo, e velho turfista, Odalio Amorim.

INAH DE MORAES

Sansão Prince tem trabalhos para ganhar de saída

Entre as boas indicações para a corrida de amanhã, figura o cavalo *Sansão Prince* inscrito no último páreo do programa. Há tempos na Gávea vindo de São Paulo este pupilo de Anisio Neves vem sendo cuidadosamente preparado para debutar auspiciosamente. *Sansão Prince* vem trabalhando sempre bem. Há quinze dias atrás marcou 84"2/5 para os 1.300 metros virando muito aberto na reta. Basta confirmar suas qualidades e deverá marcar logo de início um êxito entre nós.

O Diario Carioca APONTA

PAREOS		DUPLAS
1.º)	Malina — Ultriz — Serrania	13
2.º)	Ormandie — F. Tale — Lakmé	14
3.º)	Cedro — Tolete — El Mayoral	14
4.º)	Tino — Maxixe — Desplante	14
5.º)	Nassau — Minarso — Kayak	13
6.º)	Ma Pomme — Beijoca — Léa	12
7.º)	Fumo Forte — Botafogo — Caballero	23
8.º)	S. Prince — Le Rouge — Bicudo	13

MARIANO ESPERA BOA CORRIDA: CEDRO

O treinador Mariano Salles, preparador oficial dos defensores do stud 20 de Janeiro, declarou à reportagem do DIÁRIO CARIOCA que espera uma reabilitação ampla do seu pensionista CEDRO, alistado no terceiro páreo da reunião de amanhã. Disse-nos o competente profissional: — O filho de Cadir não confirmou outro dia o que dêle era esperado, todavia, CEDRO mantém o mesmo estado, o que me anima a esperar, desta feita, boa atuação.

GOLEADO NOVAMENTE O SÃO CRISTÓVÃO: 4 A 0

Prejudica o Vasco treinamento do "4-com" Olímpico

A guarnição brasileira do "quatro com" que irá a Melbourne disputar os Jogos Olímpicos, está com o seu treinamento prejudicado em face da deplorável decisão do Vasco da Gama, que se recusa a ceder o barco no qual vinham sendo realizados os exercícios, a título de represália à atitude do Flamengo em reunião efetuada na CBD, relativamente à transferência do remador argentino Piñeiro (para o clube vascaíno).

Por outro lado, os componentes da guarnição, pertencentes ao Flamengo, estão impedidos de entrar na sede náutica do clube cruzmaltino, para fazerem suas refeições, embora estas sejam pagas pela CBD, cabendo ao Vasco apenas fornecê-las.

PREJUÍZO PARA O BRASIL

Essa lamentável atitude do Vasco da Gama, determinada pelo sr. Armando Marçal, vice-presidente do clube, é tanto mais grave e injustificável (mesmo sem considerarmos o motivo determinante da proibição e se para tanto existe razão ou não), se considerarmos que com isso o prejudicado não será o Flamengo, porém o desporto nacional.

Tal acontecerá porque, no Brasil, não existe outro barco com características idênticas ao do Vasco, que por sua vez é igual ao nacional ao que já seguiu para Melbourne a fim de ser utilizado pelos brasileiros. Assim sendo, os remadores para os seus exercícios terão de procurar adaptar um barco do Flamengo, mas a primeira tentativa neste sentido não deu resultado, havendo o barco afundado.

SEM TREINOS

Dessa forma a guarnição brasileira que intervirá nas Olimpíadas não pôde treinar ontem no barco "Sacopã", do Flamengo, que é de fabricação brasileira, enquanto o barco vascaíno é de procedência alemã, considerado como um dos melhores do Brasil, pela sua forma.

Na guarnição brasileira também fazem parte dois remadores cruzmaltinos (Nelson Guarda e Ruy Kopper), mas a decisão do vice-presidente Armando Marçal foi de que o barco vascaíno fosse retirado da guarnição (que vinha saindo do Clube Naval, onde treinava duas vêzes por dia), pois não concorda com a atitude do Flamengo.

SEM PODER COMER

Descontentes com a decisão do vice-presidente do Vasco e ainda estando impedidos de entrar na Sede Náutica da Lagoa os remadores do Flamengo — no "quatro com" — que vinham fazendo suas refeições no Vasco, custeados porém pela C. B. D. (que decidira fornecer alimentação especial aos remadores do conjunto brasileiro), dessa forma não fizeram ontem as refeições no Vasco e não mais deverão fazê-lo, possivelmente.

O PIVÔ DO CASO

O "pivot" do caso é o remador argentino Carlo Piñeiro (do Vasco), pois no "pacto" que Vasco e Flamengo fizeram para que na luta com a Federação Metropolitana do Remo incluíssem todos os remadores — quer em condições quer sem condições — catarinenses ou argentino na disputa do Campeonato Carioca.

Vasco e Flamengo andaram de mãos dadas até ser tratado o caso dos catarinenses, mas quando foi ventilado o caso do remado Piñeiro (que foi o último da lista), o Flamengo foi contra e Vasco e êste clube resolve então prejudicar o "quatro com" olímpico.

QUATRO SEM APELAÇÃO

Neste lance, Rui aparou em grande estilo a cabeçada de Paulinho, que mesmo chargeado por Décio, conseguiu perigar o arco alvo. Garrincha, ao fundo, e Ivan, de costas, assistem o desenrolar das coisas. O goleiro alvo apesar dos quatro tentos, foi uma grande figura.

Difícil a presença de Belini; Déquinha, é certo

O zagueiro Belini, continua a ser o grande problema do quadro do Vasco para o sensacional compromisso de domingo, contra o Flamengo. Ainda ontem, o vigoroso elemento não foi incluido no plantel que treinou coletivamente, pela manhã, no gramado de São Januário, no entretanto, exercitou-se individualmente.

Belini vem sendo mantido sob cuidados médicos especiais, e muito embora o dr. Valdir Luz, realize todos os esforços no sentido de colocá-lo em condições de jôgo, as possibilidades são muito remotas. De qualquer maneira, o técnico Martim Francisco garante que sòmente lançará Belini se o jogador evidenciar plena recuperação física.

ÓTIMO ENSAIO

O ensaio coletivo de ontem, aliás, o único para o encontro de domingo agradou ao técnico, e aos dirigentes cruzmaltinos que compareceram em massa ao estádio de São Januário. O próprio presidente Arthur Pires, abordado pela nossa reportagem não escondeu a sua grande satisfação com o desenvolvimento do exercício.

NO FLAMENGO

Dequinha e Paulinho serão poupados no apronto final que será realizado hoje à tarde na Gávea, quando os dois se submeterão a um ligeiro exercício físico. Todavia, de acôrdo com palavras do próprio treinador rubronegro, os citados craques estarão enfrentando o Vasco da Gama, domingo vindouro.

Ingresso falso no Pacaembu

S. PAULO (Sport Press) — A Federação Paulista de Futebol vem realizando sindicâncias sigilosas, no sentido de apurar uma denúncia que lhe foi encaminhada, segundo a qual teriam sido vendidos ingressos falsos para o jôgo de domingo último no Pacaembu, entre São Paulo e Santos.

As investigações vem processando-se cuidadosamente a fim de apurar a veracidade ou fundamento da denúncia.

Flávio não quer o Bangu

PÔRTO, Portugal, 1 — (UP) — O técnico brasileiro de futebol Flávio Costa, que dirige a equipe do F. C. do Pôrto, negou que pretenda abandonar seu cargo para dirigir a equipe do Bangu, do Rio de Janeiro.

"É absolutamente falsa a informação", disse. "Tenho contrato por um ano com o Pôrto, e mesmo que não o tivesse minha palavra basta".

INTERESSE

Flávio Costa acrescentou que desde a publicação de um despacho, segundo o qual abandonaria o Pôrto em fevereiro, tem recebido inúmeras chamadas telefônicas de pessoas interessadas em saber se era verdade.

Como foram feitos os quatro tentos

Sob uma arbitragem imparcial e correta de Alberto da Gama Malcher, bem coadjuvado por Cícero Pereira e Lino Teixeira, a partida Botafogo x São Cristóvão, transcorreu num clima disciplinar a gôsto da assistência que compareceu ao Estádio de Gen. Severiano, a qual proporcionou a boa arrecadação de Cr$ 168.526,00.

Os quatro tentos da partida foram divididos em dois para cada etapa e do seguinte modo: Paulinho abriu a contagem aos 10 minutos ao completar um centro de Garrincha, quando o goleiro, ao sair ao encontro da bola foi traído pelo forte vento que soprava em Botafogo.

OS OUTROS "GOALS"

Garrincha aumentou para 2, depois de invadir a área do São Cristóvão em célere carreira. Jorge tentou evitar o tento, completando-o já com a linha de gol vencida. Decorriam 28 minutos e meio.

Aos 14 da segunda etapa, Paulinho voltou a vazar o gol de Rui, ao receber magnífico passe de Alarcon. Não nos pareceu muito legal a posição do jogador ao apanhar o couro.

Garrincha finalizou o marcador aproveitando-se de uma confusão na entrada do arco cadete, enviando potente arremesso que entrou como um bólido. O jôgo alcançava o seu trigésimo minuto de continuidade.

QUADROS E PRELIMINARES

Quadros: BOTAFOGO — Amauri; Rubens Bimba e Orlando Maia; Bob, Bauer e N. Santos; Garrincha, Didi, Paulinho, Alarcon e Canete.

S. CRISTÓVÃO: Rui; Jorge e Ivan; Benedito, Osmindo e Décio; Mirinho, Nonô, Paulinho, Neca e Olivar.

Nos aspirantes houve um empate de 1 gol a 1 e nos juvenis, o Botafogo venceu por 4 a 0.

Garrincha (2) e Paulinho (2), os goleadores

Voltando a apresentar um futebol sem objetivo, mas do agrado da assistência, embora com algumas boas características, a equipe do São Cristóvão levou outra goleada, sem que desta feita a contagem fôsse tão alarmante quanto a que lhe impôs o Flamengo, sábado passado, registrando o placar final a vantagem para o Botafogo por 4 tentos a 0, na partida realizada ontem à tarde, em General Severiano.

E se o Botafogo não foi mais além dos quatro "goals", deve-se ùnicamente à grande atuação do goleiro Rui, que em tarde assaz inspirada, salvou os "alvos" de uma derrota de maiores consequências, praticando intervenções verdadeiramente sensacionais.

BASE DE FILIGRANAS

Como dissemos, a equipe dos cadetes dificulta as suas próprias manobras, uma vez que centralizando as ações pela meia cancha, realiza-as na base de passes curtos, o que proporciona uma desenvoltura morosa e enervante. Já contra o Flamengo notámos êsse defeito, quando nos momentos em que o São Cristóvão estava de posse da bola: efetuavam manobras lentas e curtas diante da velocidade com que se empenhava o quadro rubronegro, não conseguindo dessa forma alcançar a área adversária.

Diante de tais fatôres o quadro botafoguense, possuidor de maior apuro físico e técnico e arregimentando em suas fileiras craques de valor internacional não teve dificuldades em vencer o quadro alvo, manobrando sempre em sentido opôsto ao do antagonista, isto é visando vasar-lhe a meta quantas vêzes fosse possível.

O ALVINEGRO

O Botafogo, no entanto, não esteve totalmente bem, em tôdas as suas linhas havendo a defesa claudicado em várias ocasiões principalmente o setor direito, onde Rubens Bimba deixou-se dominar pelo ponteiro esquerdo Olivar. Orlando Maia abusou do jôgo violento e foi superado em algumas ocasiões pelo impetuoso Nonô. A linha pode-se dizer que foi a grande [illegible] da vitória e chegou sempre com [illegible] ao reduto final do São Cristóvão, que teve em Rui o seu salvador.

ATUAÇÃO INDIVIDUAL

BOTAFOGO: **Amauri:** nunca foi empenhado com perigo, tendo um trabalho calmo e eficiente; **Rubens Bimba:** não gostamos de sua atuação; **Orlando Maia:** tentou suprir a ineficiência com jôgo violento; **Bob:** lutou bastante ajudando o setor central da zaga; **Bauer:** correu muito, mas não esteve tão bem como de outras vêzes; **Santos:** a figura máxima da defesa; **Garrincha:** embora visando sempre o individualismo atuou muito bem dando um trabalho insano aos defensores adversários; **Didi:** magnífico, tendo ainda aproveitado o fator vento forte para realizar suas grandes virtudes de chutador de efeito; **Paulinho:** melhora dia a dia o centro avante alvinegro já justificando a enorme soma gasta com sua aquisição; **Alarcon:** foi um dos bons valores do quadro. **Cañete:** depois de um primeiro tempo apagado, cresceu bastante na etapa final.

S. CRISTÓVÃO: **Rui:** a grande figura da partida, tendo realizado proezas incríveis para conter a contagem. Por ocasião do primeiro "goal" do Botafogo o vento desviou a bola para longe de onde [illegible], não obstante ter parecido a sua saída da meta, um fracasso; **Jorge:** não teve grande dificuldade em marcar o ponteiro adversário realizando um trabalho digno de nota; **Ivan:** batalhou bem com Paulinho que lhe deu o que fazer; **Benedito:** será um dos grandes craques futuramente: tem controle de bola magestoso; **Osmindo:** atuou com acêrto como médio [illegible]; **Décio:** manteve um duelo de "morte" com Garrincha, uma das [illegible] da partida; **Mirinho:** [illegible] o "peito"; **Paulinho:** moroso e sem lampejos; **Neca:** não atuou bem, dificultando muito [illegible]; **Olivar:** [illegible] várias paradas com Rubens.

E' INCRIVEL, MAS NÃO FOI

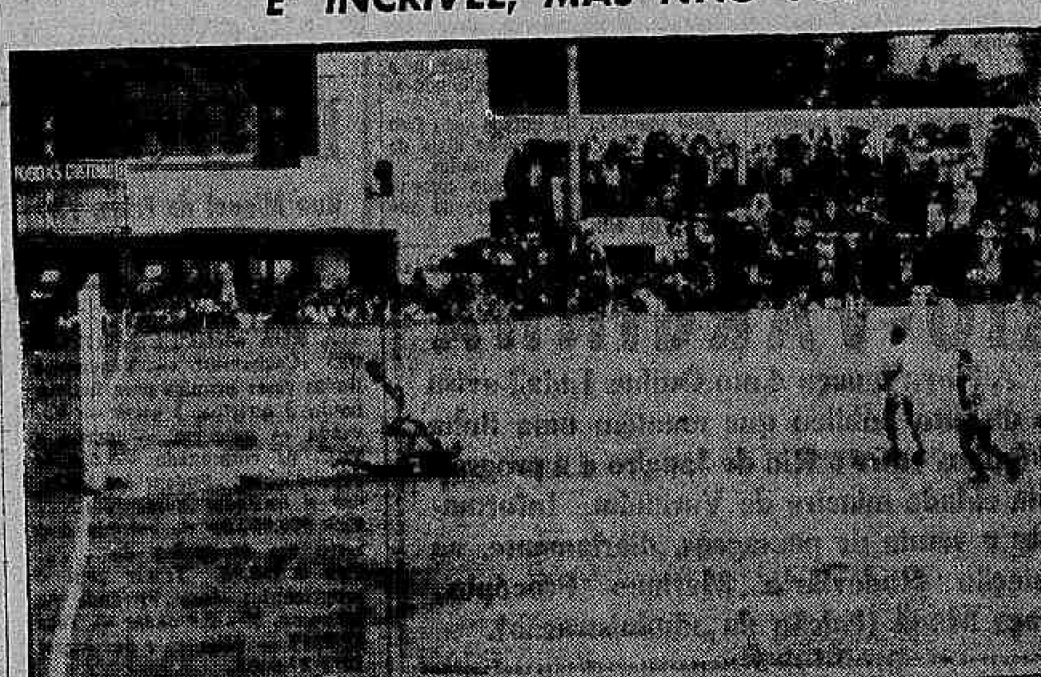

A foto traz a impressão que Alarcon, depois de vencer ao goleiro Rui, que está caído, marcava para o Botafogo mais um tento. Entretanto a bola passou raspando o poste e morreu na linha de fundo.

Joga o Botafogo amanhã e domingo, em G. Valadares

GOVERNADOR VALADARES — (Sport Press) — Ambiente de grande expectativa vem cercando as duas exibições que o quadro do Botafogo F. R., do Rio, fará nesta cidade. A equipe botafoguense, com todos seus grandes valores como Nilton Santos, Bauer, Garrincha e Didi, além dos internacionais Alarcon e Cañete estarão em ação nesta cidade. Caravanas de cidades próximas acorrerão para ver o quadro carioca.

No prélio de amanhã, o Botafogo enfrentará o quadro do Clube Pastoril que conta com alguns bons elementos embora não seja uma equipe capacitada para fazer frente a um conjunto da categoria do Botafogo.

NO DOMINGO

Domingo o quadro alvi-negro carioca enfrentará um selecionado local que reunirá os melhores elementos não só desta cidade como de cidades próximas. Tanto no jôgo de sábado como no de domingo, embora francamente favorito o quadro carioca, espera-se muito do espírito de luta e da combatividade dos locais para fazer frente e oferecer resistência ao Botafogo.

Segundo foi revelado aqui, o quadro do Botafogo jogará nos dois compromissos com Amauri; Orlando Maia e Nilton Santos; Rubens, Bob e Bauer; Garrincha, Didi, Paulinho, Alarcon e Canete.

NO ESTADO DO RIO

NITERÓI — O prefeito de Cabo Frio, sr. Nicanor Pereira do Couto, oficiou à Federação Fluminense de Desportos, para que fôsse transferido o "Festival Desportivo de Cabo Frio", que estava marcado para 13 a 15 do corrente, na cidade do sal.

-:o:-

— Para os jogos de domingo pelo Campeonato Fluminense de Futebol Amador foram designados pela Federação Fluminense, os seguintes árbitros: José Rodrigues, para Cordeiro x Bom Jardim, em Cantagalo; Américo Loureiro, para Nova Iguaçu x Petrópolis, em Nova Iguaçu; Oswaldo Mayo, para Volta Redonda x Barra do Piraí, em Volta Redonda.

-:o:-

— A partida entre São Pedro D'Aldeia x Cabo Frio, que deveria ser marcada pela Federação Fluminense de Desportos, para o próximo domingo não o foi em virtude do caso Araruama x Rio Bonito, ainda não estar resolvido.

-:o:-

BARRA DO PIRAÍ — O Central Esporte Clube, nutrindo esperanças de conquistar o Cameponato de Profissionais do Vale do Paraíba, dará combate em seus domínios a equipe do Barra Mansa, líder do certame e o mais cotado até o momento. Na arbitragem funcionará Henrique Simões.

-:o:-

TRÊS RIOS — O Campeonato do município campeão fluminense de amadores prosseguirá na tarde do próximo domingo com a realização dos seguintes jogos: Arealense x Flamengo, em Areal; Entrerriense x Colonia, no campo do Entrerriense; Avellar x Riachuello, em Avellar; Triangulo x Independente, no Campo do Triângulo.

Premiado com dez mil cruzeiros

SANTOS, (Asapress) — Logo após a vitória sensacional, do último domingo quando abateram os sampaulinos por 2x0, os jogadores santistas receberam a gratificação de cinco mil cruzeiros. Todavia, atendendo ao significado do triunfo e da conquista da "Taça Invicta" da "Gazeta Esportiva" a diretoria do Santos F. C. resolveu premiar os seus profissionais com mais cinco mil cruzeiros, perfazendo, desta forma, o total de dez mil pelo significativo triunfo.

POLO Em Revista

A que tudo indica, terminou a temporada oficial de polo desta Capital, pois o torneio que seria organizado pelo "Correio da Manhã", não foi solucionado, ou pelo menos até o momento não se sabe de nada oficialmente.

DELAMARE EM AÇÃO

Segundo suas próprias declarações, voltará no próximo ano, com uma equipe organizada por Alvaro Catão. Os outros craques convidados são: Armando Klabin e o novato Manoel Tavares. O ex-craque do Anhangá, pensa em colaborar com a nova geração eis porque o Tavares de Sousa, foi convidado. Em nossa opinião, muito embora o Delamare esteja bem intencionado, é quase impossível a formação desta equipe por motivos diversos. Vamos citar o de menor importância: Só o Alvaro Catão é especializado, pois se dedicou a jogar de n. 3, os demais são todos da posição 1. Naturalmente que a chance de jogar de 1 será dada ao calouro Manoel Tavres de Sousa. Quem jogará de n. 4, Fernando Delamare ou Armando Klabin? E de 2?

EXPERIENCIA NO CELESTE

O quarteto do Celeste Santo Antonio, aproveitará as férias para treinar Geraldo Calmon de Brito de n. 4 indo Roberto Boavista para 2. Não deixa de ser uma boa idéia, pois a função do n. 2, embora cansativa, requer mais malícia, enquanto a de 4, mais virilidade, além de tacada mais forte. Vejamos.

Bangu em Curitiba

CURITIBA, 1.º (Sport Pres) — A Federação Paranaense de Futebol pretende convidar o Bangu, do Rio, para disputar um jôgo amistoso com o selecionado paranaense que disputará o próximo campeonato brasileiro, em meados de novembro. Acredita-se que o clube de Zizinho possa atender ao convite podendo oferecer oportunidade a um excelente teste para a representação araucariana.

Aproveitamento de Escurinho depende do treino

A escalação de Escurinho no quadro do Fluminense, para o jôgo de domingo contra o Madureira, dependerá ùnicamente da sua conduta durante o desenrolar do treino coletivo programado para a tarde de hoje, no gramado de Alvaro Chaves.

Conforme já tivemos oportunidade de anunciar, muito embora o ponteiro titular não tenha participado do exercício de conjunto de quarta-feira, e apesar de Quincas continuar em foco para qualquer emergência, tudo caminha para o seu reaparecimento, em face da sua distensão muscular vir reagindo muito bem ao tratamento.

NOS INDIVIDUAIS

Aliás deve ficar esclarecido, que Escurinho tem tomado parte nos exercícios constantes de ginástica e bate-bola, e demonstrado que garantirá sua inclusão na extrema canhota, aonde a improvisação de Romeu, no prélio frente aos lusos, não correspondeu, a ponto dos nomes de Quincas e Osvaldo encontrarem-se em pauta para completar o quinteto atacante.

Por outro lado Léo, que por motivo de contusão cedera seu posto a Alecyr, e posteriormente ao novato Chico, vem intensificando os treinamentos, a fim de reaparecer brevemente na equipe se para isso fôr determinado pela direção técnica.

O QUADRO

O apronto do plantel do Fluminense, terá lugar na tarde de hoje, e a concentração foi iniciada ontem. Todos os titulares estarão presentes, inclusive o goleiro Castilho, bem como o atacante Chico que não estiveram presentes ao último ensaio, atendendo à prescrição médica. O quadro que pisará o gramado das Laranjeiras, amanhã, apresentar-se-á assim constituido: Castilho; Altair e Pinheiro; Jair Santana, Clovis e Paulo; Telê, Chico, Valdo, Jair Francisco e Escurinho.

Juan Lopes indica O. Varela

O famoso Obdúlio Varela, "el gran capitan" da seleção do Uruguai, foi apontado pelo técnico Juan Lopes como em condições de dirigir o time do Bangu (mas o clube suburbano não aceita), em substituição à Tim.

Tal indicação foi feita pelo preparador campeão da "celeste", em 1950, na resposta que endereçou ao Bangu, informando achar-se impossibilitado, no momento, de aceitar a proposta para treinar o quadro de Moça Bonita.

CONTINUA A NOVELA

Dessa forma, o Bangu terá de continuar durante mais algum tempo sua pesquisa em busca de um técnico de cartaz, conforme dizem exigir o seu patrono, sr. Guilherme da Silveira, que não deseja entregar a direção da equipe a qualquer treinador.

Quanto a Obdúlio Varela, não há dúvidas de que os banguenses não o aceitarão, apesar da indicação de Juan Lopes, elemento credenciado para fazê-lo. Os dirigentes alvirubros, todavia, não toparam, pelo menos em princípio, a idéia.

"Five" base dos brasileiros para Olimpíadas

Notícias precedentes de São Paulo informam que a seleção brasileira se encontra pronta para seguir rumo a Melbourne, apresentando-se todos os seus integrantes em excelente estado de preparo técnico-físico e em condições de cumprir boas performances nos Jogos Olímpicos.

Ainda de acôrdo com informação da Capital bandeirante o técnico Mário Amancio Duarte tem formada a equipe base contando para o quinteto titular os veteranos Algodão, Angelim, Vlamir, Amauri e Olivieri, um conjunto, positivamente, possante e perfeitamente capacitado para enfrentar a altura os melhores "fives" do mundo.

OUTROS VALORES

Além destes cinco consagrados jogadores, a seleção apresentará em Melbourne outros valores de igual quilate como Gedeão, Bombarda, Edison, Mair, Fausto, Nelsinho e Zé Luiz.

EMBARQUE A 9

A Delegação Brasileira de Basquete seguirá no próximo dia 9 para Melbourne, verificando-se o embarque no Aeroporto Internacional do Galeão, às 22,30 horas.

Certame de Remo (carioca) poderá sofrer adiamento

Há possibilidades de ser transferido o Campeonato Carioca de Remo, pela Assembléia Geral, atendendo ao fato de "alta relevância", caso não venha a tempo uma resposta da CBD à consulta formulada pela entidade náutica.

O fato chegou a ser sugerido pelo próprio Presidente da Assembléia Geral, sr. Inocêncio Pereira Leal, na última reunião do órgão máximo da Federação, embora não entrasse de imediato em discussão.

CONSELHO TÉCNICO NÃO PODE

Embora o caso das transferências dos remadores catarinenses e argentinos fosse levantado pelo Conselho Técnico, com recomendações aos clubes filiados, êste não tem poder, no caso em tela para transferir o certame máximo da cidade, pois somente "motivo de força mior" lhe faculta essa medida.

Entende, ainda o presidente da Assembléia Geral, que o "caso" dos remadores catarinenses e argentinos é de "alta relevância" e porisso na próxima reunião (possivelmente antes do dia 10) o assunto transferência da competição (marcada para sua realização dia 18 próximo) entrará em discussão.

UNANIMIDADE

Mas para ser transferida a Regata do Campeonato Carioca, há necessidade de unanimidade na votação, o que parece difícil acontecer, mormente com a desunião Vasco-Flamengo.

Bola PRA Frente — ARNO

GUARÂNIAS DO CERRO

Armando, meu velho: Sua notícia, na "Bola Prá Frente" do DC, sôbre a vinda da fabulosa Edith Nunes para a equipe de basquete do Botafogo deve ser retificada num pequeno detalhe, em nome do respeito à verdade que você preza tanto quanto eu. Edith não disse a mim que vem jogar no seu Botafogo querido. Quem me deu esta notícia em Assunção foi um excelente paraguaio, Juan Frois, dono de uma livraria na Capital guarani, em casa de quem o Alarcón do América é considerado como um filho, pois viveu lá muitos anos convivendo com a família (a propósito, você que também é de esporte transmita ao Alarcon um abraço apertado do Juan e do seu irmão Rafael — "Tim" e peça a êle que escreva para Assunção dando notícias). Juan me falou de Edith numa festa realizada sábado à noite na sede do Cerro Porteño, em que os sócios dêste clube, o mais querido do Paraguai, homenagearam as jogadoras da seleção nacional que levantaram recentemente o vice-campeonato de basquete. As môças da seleção — algumas bem bonitas, posso te garantir — receberam presentes no palanque da orquestra que animou o baile do Cerro e foi então que Juan, apontando para Edith e falando dela com orgulho e já com saudade, me contou que ela vem para o Rio jogar em General Severiano. O time de futebol do Cerro também homenageou suas colegas do basquete, subindo ao palanque de uniforme, chuteiras e cara pintada para tocar (uma orquestra quase completa) as nossas "Maria Escandalosa" e "Você pensa que cachaça é água', naquele ritmo e naquela pronúncia lá dêles.

Menino cheio de truques e de personalidade, recebe um abraço apertado do teu

NILSON

Três segundos no garrafão

A Federação Metropolitana de Basquetebol tem uma arrecadação mensal de cêrca de 140 mil cruzeiros, fruto da contribuição obrigatória de seus filiados. Pois bem — pasmem, meus amigos — para jogar contra o five do Flamengo, na noite de terça-feira, a seleção carioca de basquete não tinha um jôgo de camisas. Pediu-se uniforme emprestado ao próprio Flamengo.

ANÁLISE DO FUTEBOL RUSSO

O cronista Gabriel Hanot, do "France Football" faz, com base no jôgo França x Rússia, uma cuidadosa análise do futebol soviético, apontado por uns (o nosso Julinho Botelho, por exemplo) como o melhor da Europa, atualmente.

Vamos ao Gabriel Hanot:

— O futebol russo guarda, nos últimos 20 anos, as mesmas características:

1 — A resistência física de seus jogadores anula a condição atlética do adversário, permitindo-lhes o domínio do jôgo, invariàvelmente, nos últimos 15 minutos, quando o quadro adversário já está sem fôlego.

2 — Seu jôgo é duro, violento, embora sem ferir as regras. Mas, se o adversário tem o sangue quente, como é o caso dos húngaros, o jôgo pode pegar fogo.

3 — O contrôle da bola e sua utilização são executados com eficiência. Êles não ignoram as filigranas do futebol moderno: MATAR bolas na coxa, no peito, fazer passes de curva, etc. Em compensação, o jôgo de cabeça, que era regular em 1936, caiu muito em 1956.

4 — Êles não modificam o ritmo de seu jôgo, o que, indiscutivelmente, é uma prova de que não se aplicam os soviéticos na questão séria da estratégia de jôgo.

Em suma, os jogadores soviéticos não são ainda capazes de utilizar em seu jôgo as qualidades de iniciativa, de inovação e adaptação. Seu futebol é, sem dúvida, de primeiro plano, mas para impressionar no futuro. Não no presente.

UMA FRASE — "Por enquanto, talvez vá para o Vasco, talvez para o Fluminense". **(Wilson Moreira).**

PRÊSO EM FLAGRANTE

Foi prêso na tarde de ontem, Nicanor Inocêncio de Barros (foto acima), quando tentava roubar carne sêca de um caminhão estacionado em frente ao armazém 24 do Cais do Pôrto. Nicanor, que diz ser ajudante de caminhão, mora na travessa Rui Barbosa s/n., foi surpreendido pelo investigador Nelson Bastos de Moura, quando carregava 53 quilos de carne. Levado ao 9º D. G., acabou confessando o delito.

MORTO DE TOCÁIA O MENOR AO PASSAR NA RUA POSTAL

Arrastado o corpo da vítima para um matagal após o crime

Com um tiro na região parietal esquerda, foi abatido, ontem, cêrca das 19 horas, o menor Luciano de Oliveira (16 anos, Rua Dulce, 1.143, quando passeava na Avenida Postal, em frente ao número 28, em companhia do seu colega José Ferreira de Sousa, também menor.

Luciano foi atingido por uma bala ao passar nas proximidades de uma fábrica ali existente e onde foram vistos por José Ferreira três indivíduos não identificados, que desapareceram logo após o crime, tendo, ao que parece, arrastado o corpo de sua vítima para um matagal junto à Rua Postal.

O CRIME

José Ferreira de Sousa, que também é menor declarou ao Comissário do 20.º DP que em companhia da vítima passeava, tranquilamente, pela Rua Postal. Ao chegarem em frente à Fábrica de Perfumes Cinelândia, ouviu um tiro que partira da direção onde se encontravam três indivíduos desconhecidos. Neste interim, o seu companheiro Luciano, caiu no solo. De início pensou que era brincadeira, mas com surprêsa, notou que Luciano estava morto.

ENTROU NA FÁBRICA

Adiantou José que ao ver ser amigo sem vida, saiu correndo, entrando em seguida na fábrica, onde deu o alarma.

Os criminosos, após a saída do menor José, arrastaram o cadáver da vítima parau m matagal existente nas proximidades da Avenida Postal fugindo em seguida em direção à "Baixa do Sapateiro".

A VITIMA

O infortunado menor trabalhava na gráfica Monte Escope que fica situada à Rua Bitencourt Sampaio, 129.

A POLICIA NO LOCAL

Ao local do homicídio compareceram as autoridades policiais do 20.º Distrito tendo à frente o comissário Samuel e ainda uma viatura da Radiopatrulha.

Acometida de mal súbito Ângela Maria

Quando filmava, ontem à noite, no interior da firma Exposição Carioca Publicidade, sentiu-se mal a cantora Angela Maria, que foi acometida de fortes dores na perna direita.

Em companhia de Amadeu Latini, a Rainha do Rádio foi transportada para o Hospital Sousa Aguiar, onde após ser submetida a exame pelo dr. Carlos Ramos, ficou ali internada, pois suspeita-se que Angela tenha sido acometida de uma crise apendicular, que uma vez confirmada será necessária uma intervenção cirúrgica.

Por viver em comum contaminou dois filhos o hanseniano

O lixador V. G. D. (40 anos) que há cêrca de 8 meses foi acometido do mal de Hansen, segundo constataram médicos do IAPI que o visitavam periòdicamente, sòmente agora será internado no Hospital de Curupaiti, graças à intervenção do comissário Nestor, do 20.º Distrito Policial.

Como durante todo êsse periodo, o lixador hanseniano vinha convivendo com a sua família, dois filhos seus (Romildo, de 6 anos, e Roberto, de 3 anos) acabaram por contrair a perigosa moléstia, pois entre o garôto e o pai não havia os cuidados que se faziam necessários para impedir a contaminação dos menores.

DOENTE

V. G. D. trabalhava como lixador em uma carpintaria e sentiu-se doente, ocasião em que pediu férias para tratar-se. Foi ao IAPI e depois de vários exames, soube que estava gravemente enfermo. Ao saber a realidade o homem ficou apavorado e proibiu sua espôsa de dizer a quem quer que fôsse qual a sua doença. Residiam nessa época na Avenida Teixeira de Castro e quando os vizinhos souberam que V. G. D. estava com lepra, fizeram com que se mudassem.

Sua espôsa, procurou convencê-lo a pedir às autoridades sanitárias uma providência para sua internação. Todavia, V. G. D. proibiu que falasse mais nisso ameaçando-a de morte caso contasse a alguém.

CONTAMINOU AS CRIANÇAS

Entrementes, vivia o casal e os filhos sem o menor cuidado, acabando por serem as crianças contaminadas.

Somente quando percebeu que seus filhos estavam também atacados da doença é que a espôsa do hanseniano contou à sua visinha, Maria de Jesus Barros, o que se passava. Seu marido e as crianças estavam com o mal de Hansen.

DENÚNCIA

Dona Maria aconselhou-a procurar o Comissário de Polícia e as duas mulheres foram ao 20.º distrito. Conversaram com o comissário Nestor de serviço naquele dia, que tomou as providências para a internação dos enfermos em Curupaiti.

Quanto aos médicos do IAPI que assistiram durante 8 meses ao doente não providenciaram essa internação, resultando o seu descaso no contágio das duas crianças.

Sôlto o ladrão de fios da Central do Brasil

Foi pôsto em liberdade, ontem, o larápio Rogério Dias, após prestar depoimento à Polícia, confessando a sua participação no furto de fios da Central do Brasil, que vem se verificando há cêrca de seis anos.

Rogério foi sôlto, em virtude de não haver sido prêso em flagrante e lhe facultar o Código Penal responder em liberdade ao processo que foi instaurado para apurar os furtos de fios na Central do Brasil até que seja devidamente, comprovada a sua responsabilidade no fato.

Devorou 4 prédios um incêndio em Belo Horizonte

BELO HORIZONTE, 1 — (Asap.) — Violento incêndio no centro da cidade destruiu um velho e tradicional prédio da Rua Bahia, onde se achavam instaladas as casas Marialva, Sapataria Central, Casa Porcelana, Joalheria Pádua e vários outros estabelecimentos comerciais, destruindo-os totalmente.

O fogo teve início na Casa Marialva cêrca das 21 horas de ontem, alastrando-se ràpidamente às casas vizinhas. Várias guarnições do Corpo de Bombeiros compareceram ao local, bem como outras corporações militares, além de grande número de populares. Todos os esforços, todavia, foram baldados, tal a violência das chamas.

POPULARES EM AÇÃO

Enquanto os militares combatiam tenazmente o fogo, populares ajudavam a remoção das mercadorias, que, eram retiradas dos estabelecimentos de qualquer maneira, estragando-se muitas pela ação da água e mesmo pela depredação dos populares.

São incalculáveis os prejuízos materiais, sendo que a única vítima foi um bombeiro, com princípio de asfixia.

Algumas dependências do "Palácio Hotel", localizadas nos fundos do local do incêndio, foram parcialmente destruídas. Isso deu motivo para que os hóspedes se tomassem de pânico diante do perigo, que era iminente. E, de qualquer maneira, evacuaram os quartos, abandonando seus pertences. Da confusão se aproveitaram os larápios para agirem, já que todas as autoridades ajudavam na extinção do fogo. Mesmo assim, alguns ainda foram pegados em flagrante e conduzidos para o distrito.

FURTAVAM OS SAPATOS

A nota pitoresca do sinistro foi vivida por populares que, aproveitando-se da confusão, furtaram sapatos da Sapataria Central e passaram a usá-los ali mesmo, substituindo-os pelos velhos.

Essa manobra foi notada pelo fato de terem sido encontrados mais de trinta pares de sapatos usados.

O prefeito Celso Azevedo compareceu ao local acompanhado de auxiliares de seu gabinete.

O DESFALQUE NA PREFEITURA DE GUARUJÁ

SANTOS, 1.º (Asapress) — O major-aviador João Tôrres Leite Soares, ex-Prefeito de Guarujá, que estêve envolvido no rumoroso caso de peculato, acumpliciado com o tesoureiro Lindolfo de Barros, além de outros elementos ligados à política pessepista de então, daquela Estância, encontra-se prêso na Base Aérea do Rio à disposição da justiça santista.

O processo-crime tramita pela Primeira Vara Criminal, e logo depois da primeira fase do processo foram expedidos três mandados de prisão preventiva, contra os indiciados no caso, o maior Leite Soares, o tesoureiro Lindolfo de Barros e Abdala Dibe.

Lindolfo de Barros e Abdala Dibe encontram-se foragidos. Aguarda-se a conclusão do inquérito dentro de três meses, quando o caso será julgado em definitivo.

Solda elétrica
DIOGO
Rua Miguel de Frias, 73
ESTÁCIO

RIO-VARGINHA
A Nova Iguaçu Auto Ônibus Ltda., avisa ao distinto público que mantém uma linha de ônibus entre o Rio de Janeiro e a progressista cidade mineira de Varginha. Informações e venda de passagens, diàriamente, na Estação Rodoviária Mariano Procópio, Praça Mauá (balcão da administração).

À RUA MIGUEL ÂNGELO, 633 (Cachambi) — Vendem-se lindas casas prontas para habitar tendo 3 quartos, 2 salas — Varanda — garagem — quarto e W.C. p/ empregada — demais dependências. Podem ser visitadas a qualquer hora. .... Cr$ 300.000,00 de entrada e o resto em prestações de .... Cr$ 5.738,90 — Tratar com o proprietário: Rua Visconde de Inhaúma, 39 - 5.º andar — Tel.: 43-0317 — Sábados e domingos: Tel.: 27-6463.

O CARIOCA RECLAMA

Reclamações de vários leitores nos chegam, constantemente, contra o horário estabelecido no Instituto Felix Pacheco para atender ao público. Os responsáveis pela direção daquele setor policial foram reduzindo as horas destinadas aos seus serviços, a ponto de hoje limitá-los a apenas 3,30 hs. diárias, com redução inclusive para o número de pessoas a serem atendidas, mesmo que ali apareçam dentro das restrições do tempo.

Quem vai ao Felix Pacheco para tirar uma carteira de identidade, ou coisa semelhante, e que não está bem informado quanto ao horário, dá com o nariz na porta, onde se lê o seguinte: "Horário de 11 às 14,30".

Parece incrível que quanto mais crescem as necessidades do público por serviços que as formalidades sociais lhe exigem, tanto menos são os recursos de que dispõem para obtê-los, graças à irresponsabilidade de certos administradores e à preguiça de alguns funcionários, que se mostram sempre indispostos a cumprir o seu dever.

Pedras que atrapalham

Os moradores da Rua Barbosa da Silva, no Riachuelo, onde reside a "Mais Bela Estudante Secundária de 1955", fazem um repetitivo apêlo ao prefeito Negrão de Lima para que dê instruções ao Departamento de Conservação da PDF no sentido de serem retiradas as pedras e paralelepípedos que impedem o calçamento da citada rua e estão dispostos no longo das calçadas das residências, impedindo às crianças brincarem e mesmo atrapalhando o trânsito de pedestres.

Lembram reconhecidos os residentes da Rua Barbosa da Silva que por ocasião da visita de cordialidade do Prefeito ao DIARIO CARIOCA, foi-lhe dirigido um pedido, em nome da "Mais Bela", srta. Silvia Gomes, para que fôsse concluído o calçamento da rua, que há mais de um ano estava paralisado. A promessa foi cumprida, esclarecem os moradores, mas a sobra das pedras está impedindo inclusive a entrada das pessoas em suas residências. Outra solicitação em que será encontrada uma solução rápida para o caso.

Rua desamparada

Água e policiamento são dois problemas que, desde muito, torturam os moradores da Rua Carlos de Campos, nas Laranjeiras. Algumas semanas já se foram desde que virá [illegible] a água dêste setor. Durante o dia, e mesmo à noite, numerosa malta impossibilita por vezes que transite por aquela via pública. Palavrões e gracejos de mau-gôsto são ditos em altas vozes. Nem mesmo as senhoras mais idosas escapam ao desrespeito dessa malta de malandros.

A redenção das famílias que moram naquela rua está na dependência da Departamento de Água e Esgoto (que está em quase tôdas) e da Chefia de Polícia. Quando houver água na Rua Carlos de Campos e quando para lá forem destacados alguns Cosme-Damião, a vergonha terá acabado e paz ao lado de quem tem amparado a vida.

Querem notícia de seus parentes

O sr. Osvaldo Luís da Paz, que estêve há dias em nossa redação, apelou no sentido de fazer saber a sua espôsa Jandira Luís da Paz e de suas filhas Vera Lúcia e Nadir (5 e 6 anos, respectivamente) que as mesmas devem ir à sua residência, Rua Otaviano Huds. 34, em Copacabana, telefonando ou falando por intermédio de nossa seção.

Também o sr. João José Ribeiro, morador na Praia do Flamengo, que apela ao nosso intermédio de seu ex-empregado Ro... [illegible]

Perdeu algum documento?

No Serviço de Relações Públicas do DFSP, sito na Rua da Relação, 40, 1.º andar, acham-se à disposição de seus donos vários objetos e documentos encontrados na via pública:

OBJETOS:

Bôlsa de matéria plástica com fecho "eclair", bôlsa de matéria plástica com o nome de "Francisco Carlos", diversos chaveiros, um par de sapatos de menino, uma carteira de plástico e uma fotografia de meninos, peças mecânicas, uma capa plástica, uma capa impermeável (esquecida num taxi), um par de luvas de pelica, uma bolsinha de pano com fecho "eclair" e uns trocados, um guarda-chuva para homem, dois guarda-chuvas para senhoras, uma bôlsa de veludo (perdida no Rodoviário Mariano Procópio), um par de óculos, marca "Rhenesk" (que teria sido esquecido num ônibus), um anel de pedra azul, (esquecido numa tanque de furto) [illegible].

DINHEIRO — Importância em dinheiro esquecida, em mãos de particulares que a entregaram no Banco do Brasil do subúrbio da Central.

APÓLICES — 8 apólices, sendo: 6 do Estado de Minas Gerais, 1 do Tesouro do Estado de São Paulo e 1 da Prefeitura Municipal de Niterói.

CARTEIRA DE AUTOMÓVEL — Amauri Ferreira Leão.

DECLARAÇÃO — Sebastião Cezar Alves de Souza.

OBS: — Todos os documentos e objetos acima referidos deverão ser procurados naquele Serviço, diàriamente, exceto aos sábados e domingos. Qualquer informação pelo tel. 52-7458.

Respondendo . . .

Grupo de pessoas prejudicadas — Recebemos a carta dos senhores. Manteremos ser depois da publicação às autoridades. Lamentamos ... [illegible]

Leia Maria Silva — Tivemos notícia de que a Praça São Salvador, nas Laranjeiras, já tem a mesma feição que há tempos. Há há dêste modo, motivos, para que sintam-se falta de policiamento.

Qualquer queixa ou reclamação para "O CARIOCA RECLAMA" deverá ser dirigida para a redação do DIARIO CARIOCA (Av. Rio Branco 25 sobreloja) ou pelos telefones: 23,5082 ou 23-3239, diàriamente no horário das 14 às 20 horas com LUIZ CARLOS.

Requereu desquite do marido que não voltou da França

Classificando de desumana e inaquificável a atitude de seu marido, que há 9 anos a abandonou com um filhinho, num país estrangeiro, sem dinheiro e meios para prover a sua manutenção, a francesa Germanine Antoinette Guibert deu entrada no Juizo da 5.ª Vara de Família de uma ação de desquite contra o seu marido Leon Gerard Jacques Guibert que — segundo alegou — embarcou para a França no mês de janeiro de 1948, não mais regressando.

Tomando conhecimento da petição de Germanine, o juiz Antônio de Castro Assunção, proferiu despacho, intimando Leon a comparecer no prazo de 10 dias àquêle Juizo, sob pena de não o fazendo correr o processo à revelia.

O DRAMA DE GERMANINE

Contando o seu drama ao magistrado disse Germanine que em 15 de junho de 1943 quando ela e Leon eram ainda estudantes, respectivamente com 19 e 21 anos, contrairam matrimônio perante as autoridades competentes da cidade de Mantpellier, na França, casamento esse que se realizou pelo regime legal francês, possuindo o casal três filhos, de nomes: Francois Helene e Andre respectivamente de 13 11 e 10 anos.

VINDA PARA O BRASIL

Dada as dificuldades econômicas — continua Germanine — provenientes da guerra seu marido deliberou a vinda de ambos para o Brasil, no princípio do ano de 1947 a fim de aqui tentar melhor vida como comerciante de vinhos deixando na França os três filhos em companhia de seus avós os quais deveriam vir também, tão logo permitisse a situação econômica do casal.

Depois de dizer que o seu marido logo que aqui chegou se entregou no comércio de sua especialidade, Germanine declarou que por volta de 947 foi êle à Europa, a negócios, donde regressou trazendo o filho mais velho do casal Francois. Entretanto os seus negócios regrediram muito, circunstância que o obrigava a ir constantemente à Europa para estabelecer novos contatos com comerciantes de vinho.

FOI DE VEZ

No mês de janeiro de 1948 — continua — Leon embarcou para a Europa, deixando-a aqui em companhia de seu filho com a promessa de regresso breve. Entretanto, nunca mais voltou, abandonando-a num país estrangeiro, sem dinheiro para prover sua subsistência situação esta que a obrigou a trabalhar inicialmente como governanta numa casa de família, passando depois a lecionar francês a moças dedicando-se ainda ao comércio.

CONJUGUE CULPADO

Por fim Germanine depois de falar das dificuldades com que vem lutando o seu desespero a sua mágoa e a sua saudade, longe de parentes e amigos e de dois de seus filhos, solicitou ao magistrado a decretacão de seu desquite condenando seu marido como conjugue culpado e sujeito a tôdas as consequências dessa condenação, inclusive no que diz respeito à guarda dos filhos.

Tem novo chefe o Serviço de Relações Públicas da Polícia

O coronel Gilberto Vale de Araújo tomou posse, ontem, do cargo de Chefe do Serviço de Relações Públicas do DFSP, em substituição ao maior Terêncio Pôrto, que pediu demissão desde que o general Magessi se exonerou da Chefia da Polícia.

A cerimônia de posse do novo Chefe do Serviço de Relações Públicas teve lugar no gabinete do coronel Batista Teixeira, contando com a presença de jornalistas e autoridades policiais, tendo o coronel Gilberto Vale de Araújo declarado que tudo fará para desincumbir-se com êxito de suas novas funções, procurando facilitar o trabalho da Imprensa com quem sempre estará em contato, pois reconhece ser árdua a missão dos jornalistas ali credenciados.

Depredados por estudantes um cinema no Ceará

FORTALEZA, 1 (Asapress) — Notícias procedentes da cidade de Sobral, informam que cêrca de trezentos estudantes promoveram violento "quebra-quebra" no cinema "Rangel", depredando tôdas as dependências daquela casa de espetáculos, causando grandes prejuízos. Em seguida os revoltosos promoveram desordens pelas ruas, provocando arruaças, que só terminaram com a intervenção da Fôrça Policial, assim mesmo quando os policiais fizeram vários disparos para o ar. Depois disso, pouco a pouco o grupo foi diminuindo até que voltou a reinar a normalidade.

DR. BOAVISTA NERY
CLINICA MÉDICA
RUA ALVARO ALVIM, 21, 14.º and. Sala 1.406 — Têrças, Quintas e Sábados, das 14 às 16 hs. — Tel.: 52-0150.
Residência: Tel.: 26-6888.

Dr. Samuel Mac Dowell
CLINICA MÉDICA
EDIFICIO ODEON — 6.º AND. S. 623
Praça Mahatma Ghandi, 2
Terças e Sextas das 6 às 19 horas
Telefone: 22-3420

Bombas no cine

BUENOS AIRES, 1.º (United Press) — Um grupo de espectadores, lançando gritos contra Israel e em favor do Egito, causou um incidente no Cine Comédia desta capital, onde se exibe a película polonesa "Os 5 da Rua Barska".

Os amotinados quebraram vidraças das janelas e vidros das portas e lançaram cápsulas com bombas de gases lacrimogênos.

Prêmio Nobel

ESTOCOLMO, 1.º (United Press) — Urgente — Foi concedido, hoje, conjuntamente, o Prêmio Nobel de Química de 1956 aos professores Cyril Norman Hinshelwood, da Universidade de Oxford, e Nikolai Nikolaievich Semenov, da Universidade de Moscou.

Ambos têm 59 e 60 anos de idade, respectivamente. Cada um dos agalardoados receberá o equivalente a 38 mil 633 dólares e 74 centavos por seus estudos sôbre "o mecanismo das reações químicas".

NOVA DIRETORIA

Com a realização do X Congresso Metropolitano dos Estudantes Secundários, de 26 a 29 de outubro último, foi eleita a nova Diretoria da Associação Metropolitana dos Estudantes Secundários, para o próximo período.

A solenidade de posse da Diretoria recem-eleita, está programada para o próximo dia 10 de novembro, no Salão Nobre da União Nacional de Estudantes.

DIRETORIA

E' a seguinte a Diretoria eleita da Associação Metropolitana dos Estudantes Secundários: Presidente: Roulien Chaves; 1.º vice: José Domingues Gusmão; 2.º vice: Isnard Manso Vieira; 3.º vice: Ednildo Azevedo; 4.º vice: Ney Sronlevitch; secretário geral: Aluízio Leite Filho; 1.º secretário: Valentim de Sousa; 2.º secretário: Geraldo Falcão; tesoureira geral: Uyara dos Santos Silva; 1.º tesoureiro: Leonardo Fróes; 2.º tesoureiro: Rogério de Sousa.

MISSA PELOS POLONÊSES E HUNGAROS

✝

As colônias dos países da Europa Oriental, congregadas sob o "Centro Brasileiro da Europa Livre", convidam o povo para assistir à missa que farão celebrar amanhã, sábado, às 11.00 horas, no altar-mór da Igreja do Carmo por alma dos nacionalistas polonêses e húngaros que morreram em luta pela libertação de suas pátrias. Êste ato santo será oficiado pelo deputado padre Medeiros Neto, a quem também caberá fazer prédica. Extendem, outrossim, o convite à solenidade que, logo após será realizada junto à estátua de Tiradentes em cujo pé depositarão coroa de flôres como testemunho de respeito por quem encarnou o ideal de independência do Brasil.

NILCÉA BARBOSA

(MISSA DE 30.º DIA)

✝

A família Barbosa, convidam os seus amigos, para assistirem à missa de 30.º dia que por alma de sua sempre querida filha, irmã e cunhada, mandam celebrar domingo, dia 4 de novembro, às 9,30 horas, no altar-mór da Igreja de São Jorge, Praça da República. Antecipadamente agradecem.

Plantão POLICIAL

PRESOS DEZESSEIS 'PUNGUISTAS'

Dezesseis "punguistas" foram presos, ontem, na estação e no interior dos trens estacionados na "gare" D. Pedro II, pelo capitão da Polícia Militar, Thierre Marinho Coelho, chefe do policiamento da Central do Brasil.

Todos êles operam, sistemàticamente, naquela ferrovia e só agora cairam nas malhas da polícia.

Os meliantes detidos são os seguintes: Manoel dos Santos, vulgo "Meia Noite"; João Rodrigues da Silva (Zé Enrolado); Valdemar de Almeida (Vavá); Vivaldo Dionísio do Carmo (Dedo de Lança); Lacir Ribeiro Ramos (Neguinho); José Roberto Maia (Zé Roberto); Francisco Franco (Chico); Lélio Carloso da Silva Pileié); José Araújo César; Wilson Bressioni; Luciano Geraldo Pires; Almir Ribeiro; Mário da Conceição; Tupan Cacique Tupinambá Urubichaba (Indio); Francisco Olimpio de Oliveira e Maurício Andrade Malone.

Os "punguistas", depois de registrados no Pôsto Policial, foram encaminhados à Delegacia de Vigilância.

Esclarecida a morte de uma senhora de Realengo

Depois de uma série de diligências, as autoridades do 27.º D. P. acabam de esclarecer a morte de Zeni Lima Gonçalves (casada, 35 anos) ocorrida no dia 30 de setembro último, em circunstâncias misteriosas.

A infeliz senhora, segundo às conclusões a que chegaram as autoridades, fôra induzida por seu marido, o empregado da Companhia Antártica Paulista, David Gonçalves, a se submeter a uma delivrance criminosa e, não resistindo ao processo, veio a falecer, sendo sepultada no Cemitério de Murundu, em Realengo.

O corpo da gestante será, agora, exumado a fim de ser examinado. A polícia, por sua vez, já iniciou sidnicâncias para saber em que circunstâncias ocorreu o sepultamento da vítima e o médico que forneceu o atestado de óbito.

Detido em Niterói o assassino de Minas

Autor de um latrocínio em Minas Gerais, o perigoso bandido Josias da Silva Pinto, mais conhecido pelo vulgo de "Mineirinho" (solteiro, 22 anos), conseguiu fugir da Penitenciária das Neves, quando aguardava julgamento.

O sanguinário meliante que, desde então, vinha sendo procurado pela polícia mineira, foi prêso, ontem, pelas autoridades fluminense, quando se encontrava dormindo no interior de um barracão situado no Mórro do Estado, em Niterói.

Em poder do assassino, que será recambiado para Minas, foi encontrado um punhal e uma navalha.

A CAMIONETA CHOCOU COM O BONDE

Quando trafegava em alta velocidade pela Rua Jardim Botânico, nas proximidades do n. 300, a camioneta do Toalheiro Brasil, de chapa 60-21-15, dirigida pelo motorista Deuth Ernani, chocou-se violentamente contra um bonde da linha 11 "Jardim Botânico".

Em consequência do choque, saiu ferido o empregado da emprêsa Romualdo Nascimento (23 anos, casado, Rua Mário Ribeiro, 16), com contusões e escoriações generalizadas, foi medicado no Hospital Miguel Couto, enquanto o motorista foi prêso em flagrante e conduzido ao 1.º Distrito Policial, onde ficou detido.

Atropelado um anvião de 90 anos

Um auto não identificado, na Av. Gomes Freire, próximo ao "Correio da Manhã", atropelou Heitor Alves Oliveira (93 anos, viúvo, Rua Visconde Niterói, 1.086, barracão 16), causando-lhe fratura do crânio, além de contusões e escoriações generalizadas.

O ancião foi transportado para o Hospital geral Sousa Aguiar, onde ficou internado em estado grave. Tiveram conhecimento da ocorrência as autoridades de serviço no 6.º D. P.

Atingida por fio de alta tensão

Quando comprava flores numa barraca na Praia de São Cristóvão, em frente ao Cemitério de São Francisco Xavier, Gessy Americo Magalhães (solteira, de 49 anos, professôra municipal, Rua Delfina, 22, apartamento 101) foi atingida por um fio de alta tensão, que arrebentou repentinamente.

A senhora foi transportada para o Hospital Sousa Aguiar, em estado grave, apresentando queimaduras de 1.º e 2.º graus generalizadas, ficando ali internada. O 16.º Distrito Policial registrou a ocorrência.

EM ALTA VELOCIDADE MATOU O MENOR

Um ônibus ainda não identificado, que trafegava em excessiva velocidade pela Rua Ricardo Machado, atropelou o menor Sérgio, (5 anos, filho de Júlio Gonçalves, Rua Ricardo Machado, 2, na Barreira do Vasco) quando êste brincava em frente à sua residência.

A infeliz criança teve morte imediata, pois foi apanhada em cheio pelo veículo, que a esmagou, após atirá-la a longa distância.

O comissário de serviço no 16.º Distrito Policial, fêz um apêlo à reportagem no sentido de que solicite a quem assistiu ao desastre, e identificou o veículo, que denuncie, pois segundo disseram no local, o veículo desenvolvia excessiva velocidade, não havendo o motorista tentado freiar o veículo, mas ao contrário, aumentou a velocidade quando viu a criança em sua frente.

A PEDIDOS

Alteração do Decreto-Lei n. 24.150 de Abril de 1934

(Lei de Luvas)

Mensagem telegráfica enviada ao Exmo. Sr. Presidente da República, Dr. Juscelino Kubitschek de Oliveira, por vários Sindicatos patronais de São Paulo, e a resposta de S. Exa. aos remetentes.

TELEGRAMA AO EXMO. SR. PRESIDENTE DA REPÚBLICA

«Consoante corajosa e patriótica cruzada encetada por Vossência contenção de preços e consequente barateamento do custo de vida, Sindicato dos Exibidores Cinematográficos Estado de São Paulo, Sindicato do Comércio Atacadista Papel e Papelão Estado São Paulo, Sindicato da Indústria de Camisas e Roupas Brancas Para Homens Estado São Paulo, Sindicato Indústria Rações Balanceadas Estado São Paulo, Sindicato Comércio Varejista Pneumáticos Estado São Paulo, Sindicato Comércio Atacadista Couros e Peles Estado São Paulo, Sindicato Comércio Atacadista Vidro, Cristais e Espelhos Estado São Paulo, respeitosamente, vêm submeter à elevada apreciação do preclaro Presidente problema que vem preocupando essas classes. O Decreto-Lei 24.150, de 20 de abril de 1934, mais conhecido como Lei de Luvas, indispensável para a estabilidade do comércio e indústria estabelecidos em prédios locados, não atende mais à difícil situação econômica atual, visto permitir seu velho texto avultados aumentos alugueres. Entre a Lei de Luvas e a Lei do Inquilinato em vias de prorrogação existe grande abismo, considerando-se que esta também regula locações grande parte de prédios destinados a fins comerciais em todo País. A Lei do Inquilinato na verdade se enquadra dentro da sábia diretriz de Vossência, para contenção necessária de preços. A Lei 24.150, ao contrário, vem representando fator importante na inflação e alta do custo de vida, especialmente em cidades maiores. Apoiados em primeira redação dessa lei e excessiva valorização através ações renovatórias, chamamos a atenção de Vossência para os aumentos enormes de aluguéis de prédios para fins comerciais e industriais na ordem de três a cinco vêzes sôbre os preços anteriores, durante os últimos dez anos ou seja no prazo de duas renovações. Tais aumentos obtidos a exclusivo lucro dos locadores, proprietários e sublocadores intermediários, forçaram comércio e indústria a majorar preços de mercadorias e serviços. Enquanto a Lei do Inquilinato no mesmo decênio proibiu o mínimo aumento de alugueres, cooperando na contenção de preços, a Lei 24.150 proporcionou avultados proventos a locadores e sublocadores de imóveis, agravando consideràvelmente o problema inflacionário. Deve manter-se sempre a Lei 24.150, por ser vital ao comércio e indústria, entretanto, urge alterá-la nos dispositivos que concorrem para aumento da inflação. Se de todo devesse admitir a Lei 24.150 algum aumento de aluguel, jamais êste deveria ultrapassar o máximo de quatro a cinco por cento por ano a ser renovado, inclusive quanto a móveis que integrem prédios locados ou sublocados, suprimida sempre a revisão posterior. Parece a êstes Sindicatos de classe e certamente outros Sindicatos de comércio e indústria opinarão de igual modo, ser agora ocasião oportuna sanar-se os inconvenientes e injustiças contidas no velho texto da Lei 24.150, atualizando-se necessidade combate à inflação, concomitantemente com estudo atualmente na Câmara Federal sentido prorrogação da Lei do Inquilinato. Estamos confiantes em que nosso eminente Presidente dispensará ao assunto sua preciosa atenção, como sempre faz com tudo quanto se refira ao bem-estar e prosperidade do povo brasileiro. Florentino Llorente, José Baralle, Armando Ricardi, Américo Padula, Dorival Pinotti, Orlando Maia e Fausto Monteiro Simões, presidentes. Rua 15 de Novembro, 228, 14º andar, São Paulo».

RESPOSTA DA PRESIDÊNCIA DA REPÚBLICA

«Acuso recebimento seu telegrama de doze corrente, a respeito Lei de Luvas, cujo assunto ponderarei com apreço que me merecem entidades que representam. Saudações cordiais, as) Juscelino Kubitschek de Oliveira — Presidente da República».

MOLÉSTIAS SEXUAIS — IMPOTÊNCIA
NOS CASOS INDICADOS — CONSULTA CR$ 30,00
Tratamento pela hormonioterapia e alta frequência especifica da velhice precoce da função sexual no homem e na mulher, irritabilidade fadiga e insônia nos casos indicados. Enfermagem a cargo de técnico e profissional diplomado.
CLINICA DR. SANTOS DIAS
RUA SAO JOSÉ, 50 — 9.º andar — Conjunto 903 — TEL. 32-6230
Horário: diàriamente, das 14 às 19 horas.

'CARNAVAL NO GÊLO'

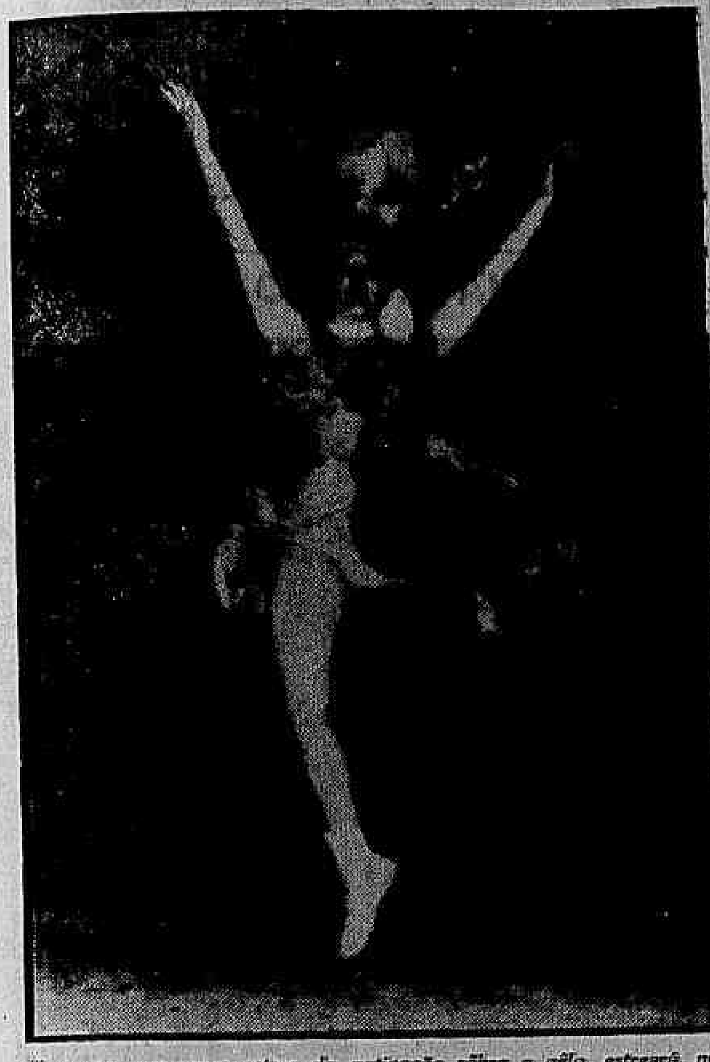

Trazendo numerosos astros da patinação sôbre o gêlo, estreará, no próximo dia 16 de novembro, no Teatro República (onde será construída uma pista especial), o famoso elenco do "Carnaval Americano no Gêlo" que pela segunda vêz visita o Brasil. Entre os astros da revista sôbre gêlo, destacam-se Nita Scott, campeã sueca; Armand Philibert, ex-astro de "Holiday on ice"; Inês Mousset e Enrique Azzolini, dupla de baile acrobático; Chita Sierra e Clare Dalton, sensacionais patinadoras. — Na foto, Chita Sierra, uma das grandes figuras do conjunto.

AMEAÇA DE MULTA NAS FEIRAS-LIVRES

Manobra para elevar aluguéis das barracas

Tomando as providências de sua alçada (inclusive comunicando o caso à Polícia), o Secretário de Agricultura advertiu, aos concessionários de barracas e tabuleiros das feiras-livres, que a sua recusa de colocá-los nos empórios públicos, como manobra para elevar os seus aluguéis, importará em multa de 500 cruzeiros por barraca.

Ao mesmo tempo em que comunicou a decisão da Secretaria da Agricultura, de não tolerar qualquer aumento nos aluguéis das barracas ou tabuleiros, o titular daquela pasta ainda advertiu ao concessionário que qualquer reincidência importará na entrega de todo o acêrvo ao Poder concedente.

EXPOSIÇÃO DE MERCADORIAS

A Secretaria da Agricultura ainda sugeriu aos feirantes, que, no caso do concessionário retirar as barracas e tabuleiros, exponham os seus artigos da maneira que melhor lhes convier, desde que isso não cause prejuízos ao consumidor.

Voltam a ser belas as japonesas de Hiroshima

Com a beleza devolvida aos seus rostos jovens, após a recomposição, através da cirurgia plástica, dos estragos causados na harmonia dos seus traços pela explosão da bomba atômica em Hiroshima, voltaram ao Japão 13 das 25 jovens japonêsas levadas há cêrca de um ano para os Estados Unidos para tratamento médico.

Durante sua permanência nos hospitais norte-americanos as jovens foram submetidas a cinco operações plásticas, as quais foram realizadas pelos mais destacados especialistas de plástica dos Estados Unidos.

VOLTA GRATUITA

As 13 jovens japonêsas, durante sua permanência nos Estados Unidos, residiram em diversos lares de famílias norte-americanas, assistiram aulas e tiveram oportunidade de tomar parte em solenidades cívicas.

O grupo de jovens recebeu tratamento gratuito no Hospital Monte Sinai, em Nova York, e, agora, a Junta de Aeronáutica Civil deu autorização especial à PAA para que as transportasse, gratuitamente, de volta ao Japão.

As 13 jovens partirão de São Francisco com destino a Tóquio, em companhia de Norman Cousins, diretor da Saturday Review e organizador da viagem aos Estados Unidos; dos cirurgiões que delas cuidaram, de funcionários do Centro da Paz, em Hiroshima, e de dois cirurgiões japonêses.

As jovens são Tadako Emori, Yoshie Enokawa, Takako Harada, Hideko Hirata, Misako Kannabe, Chieko Kimur, Shigeko Niimoto, Suzue Oshima, Michiko Sako, Emiko Takemoto, Hiroko Tasaka, Michiko Yamaoka e Michiko Zomen. Elas fazem parte de um grupo de 25 vítimas que fôram enviadas aos Estados Unidos para tratamento. As outras 12 já regressaram a Hiroshima.

UM PINTOR ÀS PIONEIRAS

Cêrca de 60 quadros do jovem pintor Sérgio Telles serão expostos no salão do Clube Militar, a partir do próximo dia 9 do corrente, revertendo o produto da venda das telas em benefício das obras das Pioneiras Sociais. Ao "vernissage", marcado para às 17 horas daquêle dia, deverão comparecer o Presidente da República e a sra. Sara Kubitschek. — Na foto, uma das telas que serão expostas, "Casebre ensolarado — Morro do Leme".

IVETTE E A MELHOR GISELLE'

No programa da récita extraordinária de amanhã, à noite, no Teatro Municipal, o número realmente sensacional será a "Giselle" dançada pela grande bailarina Ivette Chauviré.

Com êsse espetáculo, oferecido aos assinantes da Temporada de "Ballet", quis a Comissão Artística do Teatro Municipal apresentar, êste ano, no Rio, as três melhores "Giselles" da atualidade (Toumanova, Markova e Chauviré), a fim de que o nosso público possa fazer um confronto entre as atuações dessas grandes estrêlas da nossa época.

MELHOR INTERPRETE

Apesar do brilho e da classe das duas primeiras, a crítica inglesa, sem dúvida uma das mais exigentes do mundo, considera Ivette Chauviré a maior intérprete de "Giselle" na atualidade. E' essa a opinião de Arnold Haskell, que julga insuperável o desempenho da estrêla parisiense.

O fato é perfeitamente explicável, pois êsse bailado representa tôda uma tradição da Ópera de Paris e do próprio Teatro romântico francês. Já se vê que a récita extraordinária de amanhã terá enorme realce, permitindo que a platéia do Teatro Municipal faça um julgamento seguro a respeito da melhor Giselle dançada êste ano no Rio de Janeiro, escolhendo entre três esplêndidas intérpretes, a estrêla de sua preferência. Convém lembrar que no "Morte do Cisne" número também dançado por Toumanova e Markova, Ivette Chauviré brilhou intensamente, tendo mesmo a maioria dos nossos críticos manifestado grande preferência pela estrêla da Ópera de Paris.

Vai ser inaugurada a I Exposição de Artesanato do Brasil

Na próxima segunda-feira será inaugurada a I Exposição de Artesanato Brasileiro, com o concurso de vários artistas nacionais que apresentarão trabalhos de tecidos pintados, gravuras, couro, porcelana e cerâmica.

A Exposição vai ser instalada sob o patrocínio da sra. Saúcha da Fonseca Costa, com o objetivo de divulgar e incentivar o trabalho artístico no país e nesse sentido, dado o apoio recebido dos artistas e das autoridades, alcançou o maior êxito.

OS PARTICIPANTES

Entre outros artistas, tomarão parte na Exposição Maria Almeida, e Graciema Machado, com trabalhos de cerâmica; Poti, com gravuras; Lili Corrêa de Araujo, com tecidos pintados; Many Machado, com trabalhos de porcelana e Branca Lage, com trabalhos em couro.

Saúcha

A sra. Saúcha da Fonseca Costa convidou a sra. Negrão de Lima e o sr. Bernard Hardion, embaixador da França, para distribuir os prêmios aos trabalhos de maior valor artístico tanto no campo da pintura, como no de tecelagem, porcelana, cerâmica e bordados.

Cebolas: 20 mil toneladas

— Uma produção de 20 mil toneladas de cebolas, no valor de cêrca de 90 milhões de cruzeiros, constitui o apreciável resultado do esfôrço que, com o apôio das Secretarias de Agricultura dos Estados da Bahia e de Pernambuco e o Ministério da Agricultura, vimos dispendendo junto aos lavradores que fixamos em largo trecho do São Francisco, assistindo-os na técnica e amparando-os pelo crédito bancário, disse à imprensa o diretor-superintendente da Comissão do Vale daquele rio.

E acrescentou o sr. Assis Scaffa que as medidas agora acordadas são conseqüentes ao fato de ter sido adquirido, compulsòriamente, pela COFAP, todo o estoque de cebolas ali existente de procedência nordestina, consoante determinação da presidência da República. Buscam regularizar a produção de cebolas naquele trecho de acôrdo com os interêsses e capacidade dos mercados consumidores do país, dado que com a operação feita pela COFAP houve prejuízos financeiros pela diferença entre os preços da aquisição e os de cotação.

Localização da cultura

A cultura de cebôlas está localizada num trecho de 500 quilômetros de extensão, ao longo do Rio São Francisco, entre Paulo Afonso e a cidade de Remanso. E' região do agreste, até pouco abandonada, que ressurgiu com o emprêgo da irrigação por moto-bombas, apresentando depois excepcional coeficiente de produtividade por hectare.

Colocação da safra (100 dias)

Criação de cooperativas e levantamento dos mercados consumidores para assegurar uma exata e oportuna distribuição do produto estão sendo feitos, revelando o sr. Scaffa que os mercados do Rio e São Paulo, de julho a outubro, oferecem durante cem dias, absorção total da cebola do São Francisco. E a cultura foi orientada no sentido de ser escoada para aqueles centros na referida época.

Concluíram curso (EE. UU.) guarnições dos 2 submarinos

Recebendo o diploma de conclusão do curso da Escola de Submarinos de New London, Estado de Connecticut (USA), 120 suboficiais, sargentos e marinheiros brasileiros, foram declarados aptos, no dia 26 de outubro passado, para constituirem as guarnições dos submarinos "Humaitá" e "Riachuelo", que são entregues ao Brasil em janeiro de 1957.

Por ocasião da solenidade realizada no auditório da Escola de Submarinos de New Londos, foi alvo de uma homenagem especial, o cabo-eletricista Alberto Cerqueira, que foi classificado como o primeiro aluno da turma.

CERIMÔNIA

A cerimônia de diplomação dos marujos brasileiros para o manejo de submarinos, contou com a presença de autoridades amigos e parentes dos graduados, tanto brasileiros como norte-americanos.

O capitão-de-mar-e-guerra Walter Schlech Jr., diretor da Escola de Submarinos e que entregou os diplomas aos primeiros alunos, pronunciou um discurso em português, enaltecendo as qualidades dos marinheiros do Brasil.

NOVA FROTA A SERVIÇO DAS LINHAS
RIO — CACHOEIRO E VITÓRIA
VIAÇÃO ITAPEMIRÍM LTDA.
Vitória — Saída 7 horas — Chegada Rio — 9 horas
Rio — Saída 6 horas — Chegada Vitória 8 horas

Apela advogado para que praça em Caxias continue tranqüila

Para protestar contra a construção de 31 lojas para fins comerciais, cuja maioria acredita destinar-se a botequins, depondo contra a estética o bom-tom e a tranqüilidade da Praça do Pacificador, em Caxias, estêve ontem no DC, o advogado da Ação Popular, órgão criado naquela cidade fluminense para tal fim.

Em suas declarações ao DC o causídico salientou que a Ação Popular é entidade apolítica, que visa a defender o patrimônio artístico e o direito de as famílias caxienses poderem continuar a fazer seu habitual "footing" na praça em que se ergue o busto de Caxias.

CIVILIZAÇÃO DE CAXIAS

Julga o advogado que o funcionamento dos botequins e a construção de mictórios em lugares francamente inadequados, depõe contra os foros de civilização de Caxias.

LUVAS PARA LOCAR

Por outro lado o advogado da Ação Popular informou que o concessionário da construção da Estação Rodoviária, anexa à qual estão as lojas, já tem obtido até 550 mil cruzeiros de luvas para locação das unidades já construídas (23).

FALTAM NOVE

"Nove lojas ainda faltam ser construídas, dentro do projeto, e justamente essas é que ficarão em lugar mal, indevido, porquanto dão frente para o Cine Paz. Disso, grande parte do público não sabe" — assim concluiu suas declarações ao DC o advogado de Caxias.

Prefeito já de volta

Viajando em avião da FAB, regressou, ontem, pela manhã, a esta capital, o prefeito Negrão de Lima que foi a Belo Horizonte a fim de participar dos festejos comemorativos do 50.º aniversário do Grupo Escolar Barão do Rio Branco, onde o Governador da cidade fez o seu curso primário. Na oportunidade da visita à capital mineira, o prefeito estêve em contato com o Governador do Estado, sr. Bias Fortes e com o prefeito Celso Melo Azevedo.

DR. LUIS SAPIENZA
CIRURGIA GERAL
GINECOLOGIA
Av. Rio Branco, 277 — 1612
Tel.: 42-3956

ASTENIA SEXUAL
Voranol revolucionou a Medicina, demonstrando a possibilidade da restauração das energias perdidas e do vigor sexual. Chamamos pois a atenção da classe médica para a fórmula do TONOKLEN (comprimidos) destinada a restauração das funções genitais. Nas drogarias ou pelo reembôlso, Caixa Postal, 4 — Tijuca — Rio. Tel.: 48-3087 — Peçam literatura grátis.

Juiz define navio

A afirmação de que uma embarcação só "nasce" como navio, do momento em "que toca a sua quilha n'água", foi feita pelo juiz Francisco Rocha, do Tribunal Marítimo, declarando aquele tribunal incompetente para julgar a responsabilidade de um incêndio ocorrido no estaleiro J. Quaresma, de Ponta D'Areia, em Niterói, e durante o qual foram consumidas pelo fogo várias embarcações em fase de construção.

Justificando a tese de que a embarcação destruída não podia perante o Direito ser chamada de navio, o juiz Gerson Cruz ajuntou: — "No caso em tela trata-se de embarcação desarmada, sem guarnição a bordo, entregue à oficina e por conta desta sendo reparada." O presidente do Tribunal, juiz Arca Leão, entretanto, a quem coube o voto de Minerva, declarou o Tribunal competente tendo em vista o fato do incêndio haver ocorrido no interior do estaleiro.

A CONTRA-TESE

Contra a tese do juiz Gerson Cruz se opôs o seu colega Carlos de Miranda, ao acentuar a existência dessa relação não reconhecida. Frisou, então, que pelo artigo 12 da Lei n. 2.180, o TM tem jurisdição não só sôbre os estaleiros e carreiras de construção de navios, como até sôbre o pessoal que ali emprega suas atividades. Embora reconhecendo que se tratava de matéria controvertida, opinou pela competência do Tribunal para julgar o fato.

Retrucou, por outro lado, o juiz Gerson Cruz declarando que essa jurisdição é, todavia, limitada, abrangendo, apenas, os riscos que possam surgir quanto aos vícios decorrentes da mão de obra ou do material.

Insistiu, todavia, o juiz Carlos de Miranda, ao assinalar que, pela Lei Orgânica do TM, os operários e pessoal dos estaleiros estão equiparados, perante o Tribunal, ao pessoal da Marinha Mercante, como preceitua o artigo 12 daquele diploma legal.

62 firmas querem construir nova capital

Nada menos que 62 firmas construtoras e arquitetos já se inscreveram no concurso nacional do plano-pilôto da nova capital do Brasil, que se erguerá no planalto goiano.

A Companhia Urbanizadora da Nova Capital já fêz distribuir uma lista dos concorrentes, na qual constam expoentes da indústria de construção civil, o que prova o interêsse despertado pelo empreendimento.

Recanto tranquilo
Duas orquestras
Shows com grandes artistas
BOITE VAGALUME
Em VITÓRIA
a 5 minutos do centro
Espírito Santo

DNER
Concorrência Administrativa
"Departamento Nacional de Estradas de Rodagem fará realizar no dia 5 de novembro de 1953, concorrência administrativa no 5.º Distrito Rodoviário Federal, com séde na Rua da Grécia, 137, na cidade de Salvador, Estado da Bahia, para serviços de terraplenagem e obras de arte correntes na Estrada Indiaroba-Conde, nos Estados da Bahia e Sergipe. Valor dos serviços: .... Cr$ 3.000.000,00".

DR. LAURO LANA
DOENÇAS INTERNAS
Largo S. Francisco, 26, das 2 às 6 hs.
Av. Copacabana, 540 — 9 às 11 horas
Telefones: 43-3801 e 57-7413

DIÁRIO EDUCACIONAL

Direção dos professôres: J. M. Leite de Vasconcelos, R. Reis e V. Zappi

"Educar é semear, renovar, vivificar"

Seminário Ibero-Americano de Ensino Técnico

O prof. Clóvis Salgado recebeu do Secretário Geral da Oficina de Educación Ibero-americana, dr. Carlos Lacalle, ofício em que o mesmo manifesta o reconhecimento daquele alto Instituto pelo seu comparecimento à Primeira Reunião do Seminário Ibero-americano de Ensino Técnico e agradece, ao mesmo tempo, a presença da Delegação Brasileira na reunião em que teve destacada atuação. Citando nominalmente os componentes da delegação salientou que o sr. Francisco Montojos desempenhou a contento, e sob aplausos gerais, o cargo de Vice-Presidente do Seminário. Informou ainda que uma das mais importantes contribuições ao conclave foi, indubitàvelmente, a conferência proferida pelo sr. Joaquim Faria Góis, sôbre o SENAI. Ressaltou, por fim as atividades dos srs. Ernesto Luís de Oliveira Jr. e Osvaldo Coutinho.

Escolinha de Arte e Augusto Rodrigues na 'Hebraica'

Será realizada no dia 4 do corrente, às 16 horas, a inauguração da II Exposição da "Escolinha de Arte da Hebraica", em sua sede social, na Rua das Laranjeiras, 346, onde serão ali exibidos os trabalhos dos artistas mirins da elegante Sociedade israelita, bem como uma seleta mostra de gravuras de alunos da "Escolinha de Artes do Brasil".

Como parte do programa da Exposição, será realizada no dia 9, às 21 horas, uma conferência do artista Augusto Rodrigues, o qual discorrerá sôbre o tema: "A Influência das atividades Artísticas na Educação Infantil".

A Exposição estará aberta à visitação, diàriamente, das 20 às 22 horas, o seu encerramento dar-se-á no dia 16 dêste mês.

Antropólogo norte-americano encontra-se em Lagoa Santa fazendo pesquisas

LAGOA SANTA, 1. (Asapress) — Falando à imprensa, o dr. Hurt, diretor do Museu de Antropologia da Universidade de Dakota do Sul, dos EE. UU. e que veio ao Brasil, para fazer pesquisas e recolher material em Lagoa Santa, Minas Gerais, continuando assim os trabalhos do naturalista dinamarquês Peter Wilhelm Lund, disse que seus trabalhos objetivam: determinar a existência de seres humanos, simultâneamente com os animais pleistocenos encontrados nas cavernas de Lagoa Santa; fazer reconstrução cultural e cronológica das áreas arqueológicas da região; e fazer análise comparativa dos esqueletos humanos, ali encontrados, com os de outras áreas arqueológicas do país.

O dr. Wesley Hurt, veio ao Brasil a convite do Museu Nacional da Universidade de Minas Gerais, da Academia de Ciências Naturais de Belo Horizonte e do CAPES, sob os auspícios do Departamento de Estado norte-americano, sendo que juntamente com aquele trabalho da pesquisa, ministra curso de arqueologia na Universidade de Minas Gerais. O cientista norte-americano que já esteve no Brasil em 1955, traçou naquela época os planos que ora põe em prática, e que espera concluir dentro em breve. As análises serão feitas pela Escola de Engenharia, pelo Museu Britânico e pela Universidade de Dakota do Sul, para determinação do período arqueológico a que pertence as peças. Pois, conforme explicou o dr. Hurt, tais análises não puderam ser realizadas com o material recolhido por Lund, porque as amostras se tornaram impróprias. As análises têm que ser feitas com material novo, recem-retirado das escavações.

Quem dano faz dano recebe. (REISHA).

Das faltas cometidas ninguém pode voltar atrás mas pode emendar-se. (SÓFOCLES).

Instituto La-Fayette

ANO SANTOS DUMONT

No Departamento Feminino, a aula de extensão cultural do dia 24 de outubro p. passado, foi dedicada à comemoração do cinquentenário do primeiro vôo do mais pesado que o ar.

A sessão, sob a presidência da diretora, d. Alzira Lopes Côrtes, realizou-se no salão nobre, repleto de alunas, professôres e convidados, entre os quais o brigadeiro Carlos Brasil e outros oficiais da FAB.

O brigadeiro Ismar Brasil, que acedeu gentilmente a convite das alunas, pronunciou uma interessantíssima palestra ilustrada sôbre a história da aviação que constituiu verdadeira aula de educação cívica.

Em nome do Instituto, o prof. João Salim Miguel, saudando a Aeronáutica, referiu-se à colaboração do colégio na campanha "Dêem asas ao Brasil", há tempos realizada.

O côro de alunas, sob a direção da professôra Teresinha Francisco da Silva, cantou os hinos a Santos Dumont e Nacional Brasileiro.

20 milhões para a construção do Aud. do Internato Pedro II

O deputado Benjamin Farah apresentou projeto abrindo pelo Ministério da Educação o crédito especial de vinte milhões de cruzeiros destinados à construção do auditorium do Colégio Pedro II, Internato.

O projeto tem por objetivo a construção do auditorium simultâneamente com o pavilhão de aulas, cujas obras terão início ainda êste ano, tendo sido o seu preço orçado em 66 e meio milhões de cruzeiros.

Se o Poder Público, justifica o deputado Farah, encontrou meios de auxiliar materialmente a construção de estabelecimentos particulares, como aconteceu com a Universidade Católica e muitos outros, não deverá deixar de tomar tôdas as providências ao seu alcance para que o único Internato por êle mantido em todo o território nacional fique devidamente instalado.

Estudantes paulistas repudiam a atitude russa

SÃO PAULO, 1 (Asa) — A União Estadual dos Estudantes, reunida ontem à noite, distribuiu à imprensa um comunicado no qual manifesta o repúdio e o protesto dos estudantes paulistas, pela posição tomada pela Rússia, através de suas tropas sediadas na Hungria, ao intervir frente à assuntos internos daquele país.

Em seu comunicado, a UEE protesta também contra a, "atitude ameaçadora e ilegal da Inglaterra e da França, ao arbitràriamente se arrogarem ao papel de polícia internacional que só cabe à ONU".

Também na Assembléia do Estado foi apresentado pelo deputado socialista Wilson Rahal um requerimento de protesto contra a atitude da França e Inglaterra, no caso do Canal de Suez.

PLANOS IMOBILIARIOS
GUANABARA
S. A.
Departamento de Sorteio, Carta Patente n. 197, autorizada e fiscalizada pelo Govêrno Federal, de acôrdo com os Decretos ns. 12.475 de 23 de maio de 1917 e 7.930 de 3 de setembro de 1945
CAPITAL REALIZADO Cr$ 500.000,00
Sede: Travessa do Ouvidor n. 38 — 3.º — Rio de Janeiro
RESULTADO DO SORTEIO REALIZADO EM 1 DE NOVEMBRO DE 1956 PELA LOTERIA DO ESTADO DO RIO DE JANEIRO

1.º Prêmio Extra	72.240	no valor de Cr$ 30.000,00
2.º Prêmio Extra	40.872	no valor de Cr$ 15.000,00
Plano Superior Série "A"	3.240	no valor de Cr$ 12.000,00
Plano Regular Série "B"	3.240	no valor de Cr$ 6.000,00
Plano Popular Série "C"	23.240	no valor de Cr$ 25.600,00

A Planos Imobiliários Guanabara S. A., convida aos srs. prestamistas contemplados que tiverem seus títulos em dia a receberem seus prêmios.
O próximo sorteio correspondente ao mês de novembro de conformidade com o que determinou a Diretoria das Rendas Internas do Tesouro Nacional, será realizado no dia 6 de dezembro p. futuro, conforme determina o Dec.-Lei 7.930.
A GERÊNCIA
VISTO:
Dr. NELSON NOGUEIRA — Fiscal do Govêrno

ESTÁ DOENTE?
Consulte o médico e espírita DR. JORGE JUNIOR. As têrças e quintas-feiras das 9 às 12 e das 15 às 19 horas. Sábados das 9 às 13 horas. RUA OUVIDOR N. 169 — sala 706.
CONSULTAS Cr$ 150,00

LLOYD BRASILEIRO - Patrimonio Nacional
Escritório Central: Rua do Rosário 2/22
Tel. 23-1771
Passagens: Avenida Rio Branco, 44/46
Tel. 43-1247

NORTE

D. PEDRO II (Paquete)
Sairá a 14 de novembro, às 15 horas, para: SALVADOR e RECIFE.
1.ª CLASSE
Nota: Solicitamos comparecer a Seção de Passagens, até o dia 3-11-56, para adquirirem seus respectivos bilhetes os portadores das seguintes inscrições:
SALVADOR: 872 a 895.
RECIFE: 2.090 a 2.124.

CANTUARIA (Paquete)
Sairá a 10 de novembro, às 16 horas para: VITÓRIA — SALVADOR — RECIFE — FORTALEZA — BELÉM — SANTARÉM e MANAUS.
Receberá cargas no Arm. 13 de 1 a 6 de novembro.

JANGADEIRO (Cargueiro) (VG 162 I)
Sairá a 4 de novembro, às 12 horas para: VITÓRIA — SALVADOR — MACEIO' — RECIFE — NATAL e CABEDELO.

BOCAINA (Cargueiro) (VG. 164 I)
Sairá a 6 de novembro, às 16 horas para: ILHÉUS — SALVADOR — ARACAJU e PENEDO.

ALEGRETE (Cargueiro) (VG. 159 I)
Sairá para: VITÓRIA — SALVADOR — MACEIO' — RECIFE — NATAL e CABEDELO.

SUL

BARBACENA (Cargueiro) (VG. 114 V)
Sairá para: SANTOS — RIO GRANDE — PELOTAS e P. ALEGRE.

EUROPA (SAIDAS DO RIO)

LOIDE COLOMBIA
Sairá a 13 de novembro para: VITÓRIA — BARRA DE ILHÉUS — SALVADOR — CABEDELO — RECIFE — HAVRE — LONDRES — ANTUERPIA — ROTERDAM — BREMEN e HAMBURGO.

LOIDE GUATEMALA
Sairá a 8 de novembro, para: VITÓRIA — BARRA DE ILHÉUS — SALVADOR — CABEDELO — RECIFE — CASABLANCA — CADIZ — LISBOA — LEIXÕES — GIBRALTAR — TANGER — BARCELONA — MARSELHA — NAPOLES — LIVORNO e GÊNOVA.

AMÉRICA DO NORTE SAIDA DO RIO

LOIDE PANAMA'
Sairá a 28 do corrente, para: BARRA DE ILHÉUS — TRINIDAD e NOVA YORK.

LOIDE CANADA'
Sairá a 26 do corrente, para: VITÓRIA e NOVA ORLEANS.

AMÉRICA DO NORTE SAIDA DE SANTOS

LOIDE CUBA
Sairá a 17 do corrente, para: BARRA DE ILHÉUS e NOVA YORK.

LOIDE CANADA'
Sairá a 25 do corrente, para: VITÓRIA e NOVA ORLEANS.

AVISO
Qualquer alteração na data de saída dos navios, será publicada neste mesmo local.

ANO XXIX — RIO DE JANEIRO, SEXTA-FEIRA, 2 DE NOVEMBRO DE 1956 — N. 8.684

Diario Carioca

☆ Fundador: J. E. DE MACEDO SOARES ☆

EVITAR GREVE NAS BARCAS E LANCHAS

POSSE DE JK: COLÉGIO

Com a solenidade de posse do presidente Juscelino Kubitschek, como membro honorário do Colégio Internacional dos Cirurgiões, serão instalados, no próximo dia 4 de novembro, no Teatro Municipal, às 21 horas, o 1.° Congresso Inter-Americano de Cirurgia e o 5.° Congresso Brasileiro de Cirurgia.

Farão uso da palavra, nas solenidades, o Secretário Geral da Asociación de los Congressos Interamericanos de Cirurgia, os Presidentes dos dois conclaves, assim como os seus Secretários Gerais.

Discurso de JK

Encerrando a solenidade de instalação do 1.° Congresso Inter-Americano de Cirurgia e do 5.° Congresso Brasileiro de Cirurgia, pronunciará importante discurso o presidente Juscelino Kubitschek, presidente de honra dos dois conclaves médicos.

Novo prazo nas E. P. C.

A Diretoria do Ensino de Formação do Ministério da Guerra distribuiu, ontem, uma nota comunicando que o prazo para as inscrições de candidatos ao exame de admissão às Escolas Preparatórias de São Paulo, Pôrt. Alegre e Fortaleza, foi prorrogado até o próximo dia 10 de novembro.

Esclareceu a DEF que a inscrição de candidatos à Escola Preparatória de São Paulo será recebida à Rua da Fonte, 91, para os que residirem no Espírito Santo, Minas Gerais, Goiás, Mato Grosso, São Paulo, Rio de Janeiro, Distrito Federal e Rondônia; na Escola Preparatória de Pôrto Alegre, na Av. J. Bonifácio, para os que residirem no Paraná, Santa Catarina e Rio Grande do Sul; e na Escola Preparatória de Fortaleza, na Praça Cristo-Rei, para os que residirem nos demais Estados e Territórios.

Locais dos exames

As provas do concurso de admissão serão realizadas nas seguintes cidades: Rio de Janeiro, Manaus, Belém, São Luís, Terezina, Fortaleza, Natal, João Pessoa, Recife, Maceió, Aracaju, Salvador, Vitória, São Paulo, Ipameri, Curitiba, Florianópolis, Pôrto Alegre, Belo Horizonte, Juiz de Fora, Campo Grande e Cuiabá.

Esclarecimentos eventuais os interessados obterão na Diretoria do Ensino de Formação, localizada no 10° andar do Palácio da Guerra.

RAZÕES DAS FLÔRES

Alegando que não foi por vaidade, nem com o intuito de prejudicar os companheiros estabelecidos que solicitaram a tabela aprovada pela COFAP, o sr. José Pereira dos Santos explica ao D. C. as razões que levaram os proprietários de lojas do Mercado das Flôres a tomar a atitude de cooperação com as autoridades

Flôres de Finados fiscalizadas até nos cemitérios

Foi intensa a procura de flôres ontem, véspera de Finados, nas barracas e mercados (bem movimentados) que ostentavam a tabela de preços estabelecida e bem fiscalizada pela COFAP, que manteve seus fiscais-estudantes distribuidos nas proximidades dos cemitérios e turmas volantes percorrendo as casas especializadas na venda de flôres.

Êste ano a maioria das flôres postas à venda no Rio veio de Barbacena, Friburgo e Teresópolis, sendo diminuto o número proveniente de Petrópolis, sendo que muitas chegaram ainda fechadas ou estragadas, estando os barraqueiros localizados defronte do Cemitério de São João Batista dispostos a pleitear dos floricultores uma diferença nos preços das mesmas.

VÊM POR CR$ 25,00

A reportagem do DIARIO CARIOCA foi informada de que as flores chegam ao Rio ao preço de Cr$ 25,00 a dúzia, uma por outra, indiferentemente. Por sua vez a tabela varia os preços de Cr$ 10,00 a Cr$ 50,00 também por dúzia, havendo pois uma compensação ao revendedores.

Ainda defronte ao cemitério de São João Batista fomos encontrar o sr. Artur Pires, Presidente do Vasco da Gama, que se disse freguês há mais de 20 anos da barraca do sr. J. Dias e Rocha, achando razoáveis os preços constantes da tabela da COFAP, tendo em vista principalmente o alto custo da vida. Um carioca, que preferiu não se identificar, declarou que a medida era muito boa, devendo a tabela prevalecer aos domingos.

COFAP em ação

No mesmo local fomos encontrar os fiscais Danilo, Sidney, Piragibe, Adilson e Sérgio, todos da COFAP, percorrendo as diversas barracas não tendo encontrado até então nenhuma irregularidade, estando todos os floristas vendendo exclusivamente de acôrdo com a tabela.

Para cooperar

Nos cemitérios do Caju e de Inhaúma tudo transcorreu normalmente. Dos outros, também colhemos informações idênticas quanto ao cumprimento da tabela.

No Mercado de Flôres, da Praça Olavo Bilac, fomos encontrar o sr. José Pereira dos Santos, atendendo na barraca n. 18 o sr. Orlando Gomes Calaza, ex-chefe de Gabinete e Ministro da Educação e Cultura interino, hoje Diretor Geral do Departamento de Administração do MEC, tendo chegado logo após o sr. Murilo Fontainha. Disse o sr. José Pereira que está instalado naquele Mercado há 34 anos, desde a sua fundação, portanto, tendo servido a Washington Luís, José Linhares etc. Declarou a seguir que as 43 lojas ali existentes eram unânimes em apoiar a tabela aprovada pela COFAP, tabela essa pedida por êles no sentido de cooperar com as autoridades.

Acrescentou o sr. José Pereira dos Santos que tudo se originou com a inesperada visita do prefeito Negrão de Lima ao Mercado das Flores, constituindo aquela a primeira visita de um prefeito carioca. Foi quando os barraqueiros prometeram colaborar, não visando a prejudicar os demais companheiros, mas com o desejo de zelar pelo bom nome dos profissionais, cujos nomes são desonrados por aquêles (camelôs etc.) que uma só vez no ano querem obter um lucro equivalente aos 365 dias, sendo os barraqueiros acoimados de exploradores. Concluindo, disse o sr. José Pereira: "não foi, pois, por vaidade, mas para resguardar o nosso nome, contra aquêles que não estão estabelecidos e exploram a população".

Encerram domingo festejos populares por N. S. da Penha

Uma procissão pelas escadarias que conduzem ao Outeiro e um solene "Te Deum", rezado ao ar livre e que será assistido por milhares de fiéis, marcarão o encerramento, domingo próximo, dos festejos populares em louvor de Nossa Senhora da Penha.

A grande procissão a Maria Santíssima sairá da Capela do Sagrado Coração de Jesus às 17 horas, descendo tôda a ladeira até o Largo da Penha e após contornar os jardins retornará à Capela, onde então será rezado o solene "Te Deum".

MISSAS

Durante o dia de domingo serão celebradas missas às 7, 8, 9, 10 11 e 12 horas, no Outeiro da Penha. Os festejos prosseguirão até às 23 horas, com a Igreja totalmente iluminada.

Durante todo o dia, para facilitar o comparecimento dos fiéis, haverá bondes extraordinários, que trafegarão até a meia-noite.

E. S. G. EM CUBATÃO

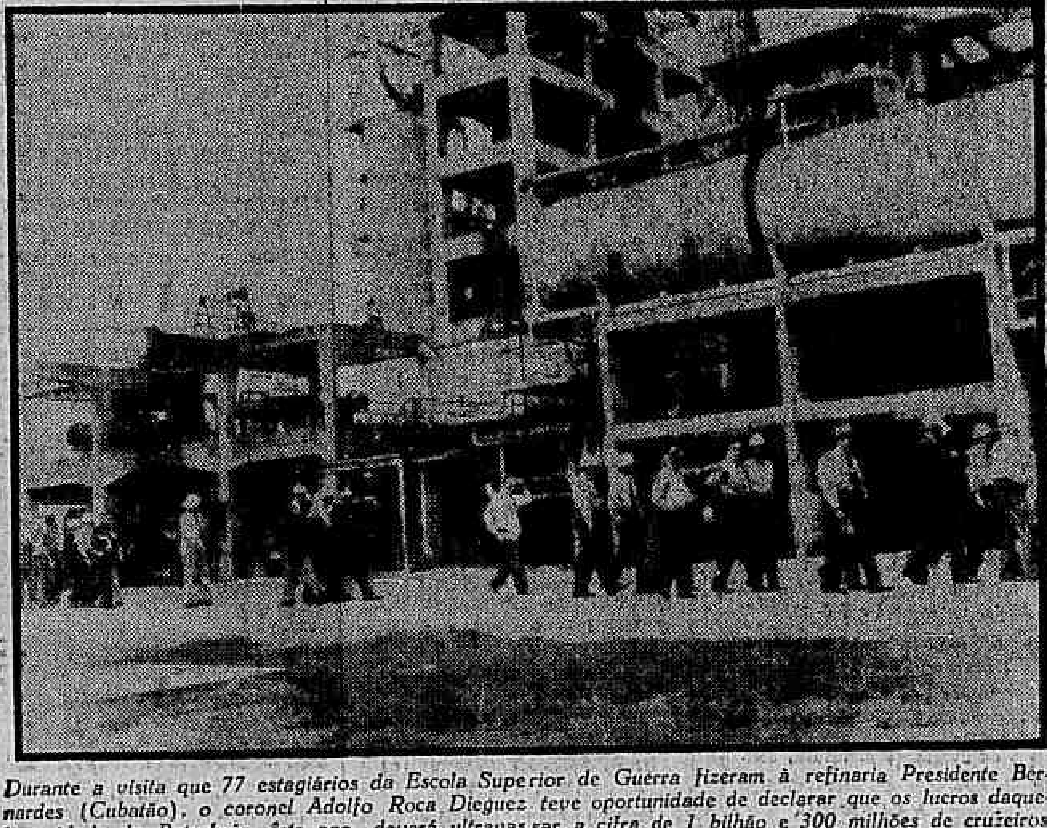

Durante a visita que 77 estagiários da Escola Superior de Guerra fizeram à refinaria Presidente Bernardes (Cubatão), o coronel Adolfo Roca Dieguez teve oportunidade de declarar que os lucros daquela unidade da Petrobrás, êste ano, deverá ultrapassar a cifra de 1 bilhão e 300 milhões de cruzeiros. O coronel Dieguez disse ainda que no dia 3 deverão deixar a Europa as primeiras instalações da fábrica de eteno, encomendada pela refinaria, a qual determinará apreciável economia de divisas

Marítimos querem o aumento

Com o objetivo de evitar a paralisação do tráfego marítimo Rio-Niterói (que segundo denúncia dos empregados é pretendida pelas emprêsas, desejosas de obter assim, aumento do preço das passagens), os motoristas navais reunir-se-ão amanhã em assembléia geral, a fim de formular propostas para que o Govêrno faça com que os empregadores cumpram o acôrdo salarial recentemente firmado.

Os dirigentes dos sindicatos marítimos estão empreendendo todos os esforços para evitar que o descontentamento entre os trabalhadores da Frota Carioca, Frota Barreto e Cantareira venha a se degenerar numa greve, que só poderá beneficiar os empregadores.

AUTORIDADES

As autoridades competentes do Estado Maior da Armada e do Ministério do Trabalho já foram procuradas pelos dirigentes sindicais, que lhes lançaram um apêlo no sentido de fazer com que os empregadores cumpram o acôrdo de aumento salarial.

Razões

Os empregadores, porém, alegam incapacidade financeira para pagar o aumento salarial acordado. Além de não conceder a elevação salarial devida aos seus empregados, o Grupo Carreteiro, depois da greve, demitiu numerosos trabalhadores, embora tivesse se comprometido a não punir qualquer dos participantes da recente greve dos marítimos.

Afirmam os dirigentes sindicais marítimos que a falta de pagamento do aumento salarial e a demissão dos trabalhadores é uma manobra das emprêsas que pretendem obter aumento do preço das passagens.

INTERCÂMBIO ARTÍSTICO E OBRA DE MÉRITO

O intercâmbio artístico promovido pela administração do embaixador Negrão de Lima é obra de excepcional mérito" — declarou o Prefeito de Niterói, referindo-se à temporada que um quadro de cantores do Teatro Municipal do Rio realizou no Teatro João Caetano, da vizinha capital.

Os Corpos Estáveis do Teatro Municipal têm realizado vários espetáculos fora do Distrito Federal, obedecendo à orientação do prefeito Negrão de Lima, que assim possibilita ao público de outros Estados, apreciar nossos melhores artistas. O Corpo de Balles, por exemplo, já excursionou por diversas capitaisn ordestinas e por São Paulo.

MARACANÃZINHO

Os espetáculos que se vêm realizando no Maracanãzinho, por seu turno, são testemunho do interêsse do Prefeito da cidade em levar às mais amplas camadas do povo carioca a arte que, até há pouco, só podia ser apreciada por uma minoria.

Curicica: coroação dia 6

A coroação de "Miss Simpatia" de 1956, do Conjunto Sanatorial de Curicica, está marcada para o próximo dia 6 do corrente, às 19 horas, com a presença de autoridades do Ministério da Saúde e todos os internados, além de pessoas amigas e convidadas.

O concurso, realizado todos os anos pela Caixa Beneficente dos Internados naquele Conjunto, contou êste ano com a estreita colaboração do ministro Maurício de Medeiros, tornando-se animada a disputa entre as diversas concorrentes, saindo vencedora afinal, dentre as 8 participantes, a srta. Edyr Roberto.

PAGAMENTO NA PDF ALTERADO

As secretarias-gerais de Administração e de Finanças, comunicam aos servidores dos lotes 7, 8, 9 e 0, que a escala de pagamento dos vencimentos de outubro, foi modificada, de modo a prevalecer as seguintes datas: dia 6, terça-feira, lote 7; dia 7, quarta-feira, lote 8; dia 8, quinta-feira, lote 9; dia 9, sexta-feira lote 0.

DIAGRAMA DO LIXO

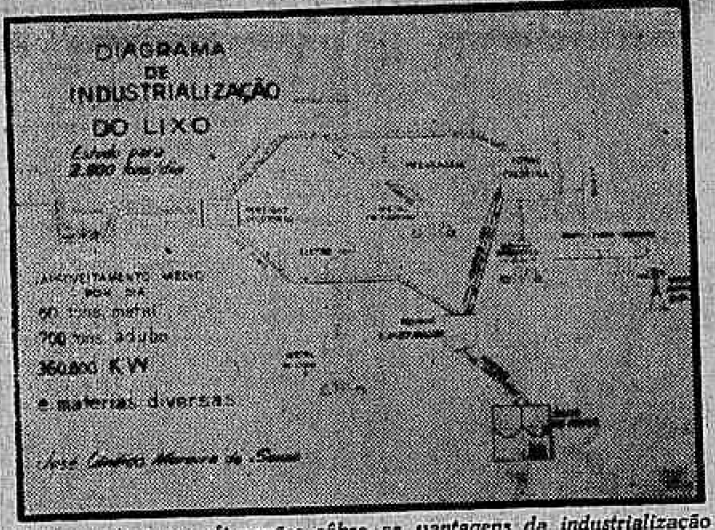

Sustentando suas afirmações sôbre as vantagens da industrialização do lixo, o nosso entrevistado mostrou também um diagrama (acima) demonstrando tôdas as fases por que o lixo passa ao ser industrializado. Da fossa (onde é descarregado) até a fase final — da saída do produto em caminhões

Produtos de lixo serão vendidos com muito lucro

A transformação do lixo da cidade em produtos vendáveis, através da sua industrialização (será possível obter de energia elétrica a adubo e moinha, destinada à pavimentação de estradas) foi anunciada ontem como sendo uma das preocupações da atual administração municipal pelo Diretor do Departamento de Limpeza Urbana, sr. Gastão H. Sengés.

Acrescentou que só a energia elétrica passível de resultar do aproveitamento do lixo ultrapassaria o duplo do consumo total da Prefeitura, atualmente, excetuando-se a iluminação pública, que é de responsabilidade do Govêrno Federal. "Calculando-se o Kwh ao preço de 45 centavos, o lucro seria de quase 70 milhões de cruzeiros", — declarou o engenheiro.

SERVIÇO ATUAL

Prosseguindo comentou:

— Contamos atualmente com 5.309 trabalhadores, de cujo total se exclui a média de 23% de inatividade, ou sejam férias, faltas, licenças. Na coleta domiciliar empregamos 1.200 homens, restando apenas, 1.800 para a varredura da cidade. Além disso, acrescentou, com a extinção das vagas que se vão abrindo, por morte ou aposentadoria diminui, de 200 homens, em média anual, o número de trabalhadores do Departamento. Está se cogitando de aumentar êsse efetivo.

E acrescentou:

— A dotação orçamentária para o material e manutenção é de 34 milhões de cruzeiros sendo que a verba do pessoal é de 248 milhões.

Atribuições do Departamento

Tecendo considerações sôbre a situação geral do lixo nesta cidade, esclareceu o engenheiro Sengés:

— São quatro as operações executadas pelo Departamento de Limpeza Urbana: limpeza dos logradouros, coleta domiciliar, transporte e destino do lixo. Embora haja muitas falhas a corrigir, nas três primeiras operações, a última é que se encontra em estágio mais primitivo, técnica e econômicamente.

E comentou:

— Reconhecemos que o transporte do lixo é deficiente, devido à falta de uma adequada frota de caminhões, e que a coleta e o transporte são operações onerosas, porém nesta cidade, no que diz respeito ao destino do lixo, encontra-se em situação de inferioridade às grandes capitais do mundo. O método empregado, de usar o lixo como atêrro, é incompatível com o seu caráter de metrópole, de densidade demográfica elevada.

Continuando, referiu-se ao fato de que êsse processo poderia ser tolerado na recuperação de terrenos baixos ou pantanosos, exigindo-se, porém, razoável distância da zona habitável e uma cobertura diária de terra, não inferior a 20 centímetros, sôbre o lixo vasado.

Análise do lixo

A composição do lixo desta cidade, através de análises realizadas foi a seguinte, informou o entrevistado:

— Matéria orgânica, 51,7%, somados os lixos fino e grosso; matéria celulósica combustível (resíduos industriais), 39,6%; metais ferrosos, 3,1% e matérias inertes 5,6%. Sendo que, de acôrdo com a percentagem acima, teremos para cada 2.000 toneladas diárias de lixo, 610 ton. de lixo fino, 424 de lixo grosso, 792 de matéria celulósica, 62 de metais ferrosos e 112 de matérias inertes.

Localização das Usinas

Finalizando, o engenheiro Sengés referiu-se à montagem e funcionamento das Usinas, bem como à sua localização. E disse:

— Serão instaladas, inicialmente, pelo menos 3 usinas, situadas na zona Norte, Sul e Caju. De futuro será estudada a possibilidade de uma outra, na zona Rural, destinada exclusivamente à produção de adubo.

D. FÚLVIA RECEBE O PRÊMIO

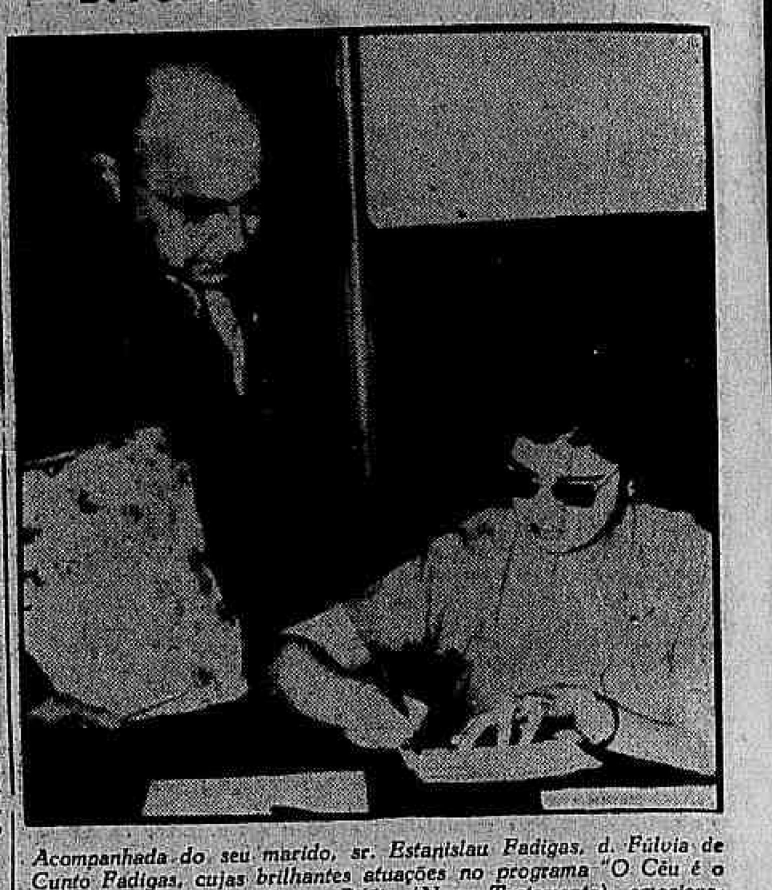

Acompanhada do seu marido, sr. Estanislau Fadigas, d. Fúlvia de Cunto Fadigas, cujas brilhantes atuações no programa "O Céu é o Limite", respondendo sôbre a Bíblia (Novo Testamento), emocionaram o público telespectador do Brasil, recebeu, ontem, no escritório da Standard Propaganda, o prêmio a que fêz jus, mesmo depois de derrotada. — Na foto, um flagrante da entrega do prêmio, quando d. Fúlvia assinava o contra-cheque

Novo Presidente no Salário-mínimo: história da demissão

O Presidente da República nomeou para a Presidência da Comissão de Salário-Mínimo do Distrito Federal o sr. Fernando Abelheira, em virtude do sr. Luiz Corrêa haver pedido exoneração do cargo.

O sr. Luiz Corrêa, como Presidente da Comissão de Salário-Mínimo, havia provocado sério descontentamento entre as entidades patronais, uma vez que, exorbitando de sua autoridade, estava agitando as classes trabalhadoras propondo a fixação do salário-mínimo profissional, que não encontra base na legislação atual.

DESCONTENTAMENTO

O descontentamento causado entre os empregadores culminou com a decisão da bancada patronal da Comissão de Salário-Mínimo de não comparecer às reuniões convocadas pelo sr. Luís Correa.

Após verificarem a possibilidade de um entendimento com o sr. Luís Correa, as entidades patronais enviaram ao Presidente da República um memorial em que expunham as arbitrariedades cometidas pelo presidente da Comissão de Salário-Mínimo.

Dificuldades

Durante o tempo que ficou na presidência da Comissão de Salário-Mínimo, o sr. Luís Correa chegou a alarmar o Govêrno propondo o estudo de medidas que não lhe competia examinar. Entre as propostas do sr. Luís Correa destacam-se a fixação do salário-mínimo profissional (inconstitucional) e a revisão dos atuais níveis de salário-mínimo.

Embora tais propostas fizessem o sr. Luís Correa obter a simpatia das classes trabalhadoras, o Govêrno sentia-se em situação constrangedora, pois não poderia atender às pretensões da Comissão de Salário-Mínimo.

Ilegalidade

A revisão do salário-mínimo profissional é totalmente ilegal, uma vez que é assegurada às empresas o livre arbítrio da fixação do salário de seus empregados, respeitando, apenas, um mínimo que possibilite aos trabalhadores, de modo geral, fazer face ao custo real da vida.

Quanto à revisão em 1957 dos atuais níveis do salário-mínimo não seria possível, a não ser em caráter excepcional, uma vez que a Constituição Federal prevê que a revisão só deverá ser efetuada trienalmente.

Cabo português pede ao 'Diario Carioca' madrinha no Brasil

"Sou um 1.° cabo do Exército Português que me encontro em serviço num estabelecimento militar na província do Baixo Alentejo, em Portugal, e desejava ter como Madrinha Moral e Espiritual uma jovem brasileira que me ajudasse moralmente a suportar algumas horas nostálgicas através de correspondência".

Tal apêlo, lançado no tom melancólico dos desterrados, foi feito ao DIARIO CARIOCA em carta pelo cabo português José Francisco Gonçalves, da Companhia de Acompanhamento sediada em Beja, que em sua solidão do Baixo Alentejo deseja correspondência para os seus sentimentos (ao menos por correspondência).

A CARTA

É a seguinte, na íntegra, a carta em que o militar português pede uma "Madrinha Moral e Espiritual" brasileira para consôlo da sua nostalgia:

Exmo. Sr. Diretor do jornal DIARIO CARIOCA.

Talvez que V. Exa. tome por ousadia o fato de lhe dirigir uma carta cuja finalidade possa ser classificada de banal e que para mim tem algo de importante.

Sou um 1.° cabo do Exército Português que me encontro em serviço num estabelecimento militar na província do Baixo Alentejo em Portugal, e desejava ter como Madrinha Moral e Espiritual uma jovem Brasileira que me ajudasse moralmente a suportar algumas horas nostálgicas através de correspondência.

Eis a razão que me levou a solicitar V. Exa. para que se digne a publicar um pequeno anúncio no jornal de que V. Exa. é mui digno Diretor.

Eperando ser atendido.

M. At. me subscrevo com elevada consideração — **Gonçalves.**

José Francisco Gonçalves — 1.° cabo n. 381/55 — Companhia de Acompanhamento — Regimento de Infantaria n. 3 — Beja — Portugal.

BARNABÉS EM REUNIÃO

Os dirigentes das entidades representativas dos funcionários públicos de todo o país iniciaram, ontem, uma convenção, a fim de examinar a situação em que se encontra o Plano de Classificação e adotar novas medidas que se façam necessárias para a sua imediata aprovação. Durante os debates que se travarão, os líderes do funcionalismo público exporão as reivindicações de seus colegas e apresentarão propostas que deverão também ser aprovadas pelo Congresso Nacional